히가시스미요시구의 수 해 해저드맵

히가시스미요시구에서는 야마토강, 네야강 유역(네야강, 제2네야강, 히라노강, 히라노강 방수로, 후루카와강), 니시요케강의 범람 및 내수 범람에 의한 침수가 일어날 수 있습니다.

- ☐ 당신이 살고 있는 곳은 침수될 우려가 없습니까?
- ☐ 가깝고 안전한 대피소는 어디입니까?
- ☐ 대피소까지 가는 길에 침수될 우려가 있는 도로나 지하도가 없습니까?

이 지도를 참고해 유사시 안전하게 대피할 수 있도록 안전한 대피 장소(재해 시 대피소 등)와 대피 경로를 평소에 확인해 둡시다.
대규모 침수가 발생한 경우, 재해 시 대피소가 매우 혼잡할 것으로 예상됩니다. 대피 장소가 먼 경우, 고령자 등은 대피에 시간이 걸릴 것으로 예상됩니다.
이러한 대피 장소뿐만 아니라 인근에 있는 고층 아파트나 빌딩 등에 일시적으로 대피할 수 있도록 사전에 관리자 등과 협의하는 등 여러 대피 장소를 확보해 두는 것도 중요합니다.
또한 비바람이 거셀 때 대피하면 오히려 위험하므로 안전이 확보된 경우, 자택에서 대기하는 것도 대피 방법 중 하나입니다.

주) 수해 시 대피 빌딩의 경우, 대피할 장소가 침수되지 않는 높이에 있는지 확인한 후 대피해 주십시오.

대피 이미지

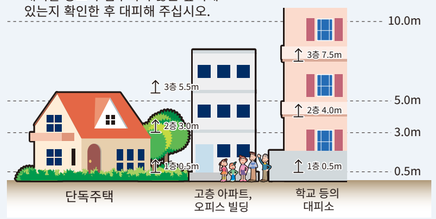

우리 집 안전 대책

가옥 침수, 재산 피해 줄이기

지도 정보 사이트 '맵 내비 오사카'

각종 해저드맵 및 방재 시설을 인터넷으로도 확인할 수 있습니다.

야마토가와 강이 범람했을 때

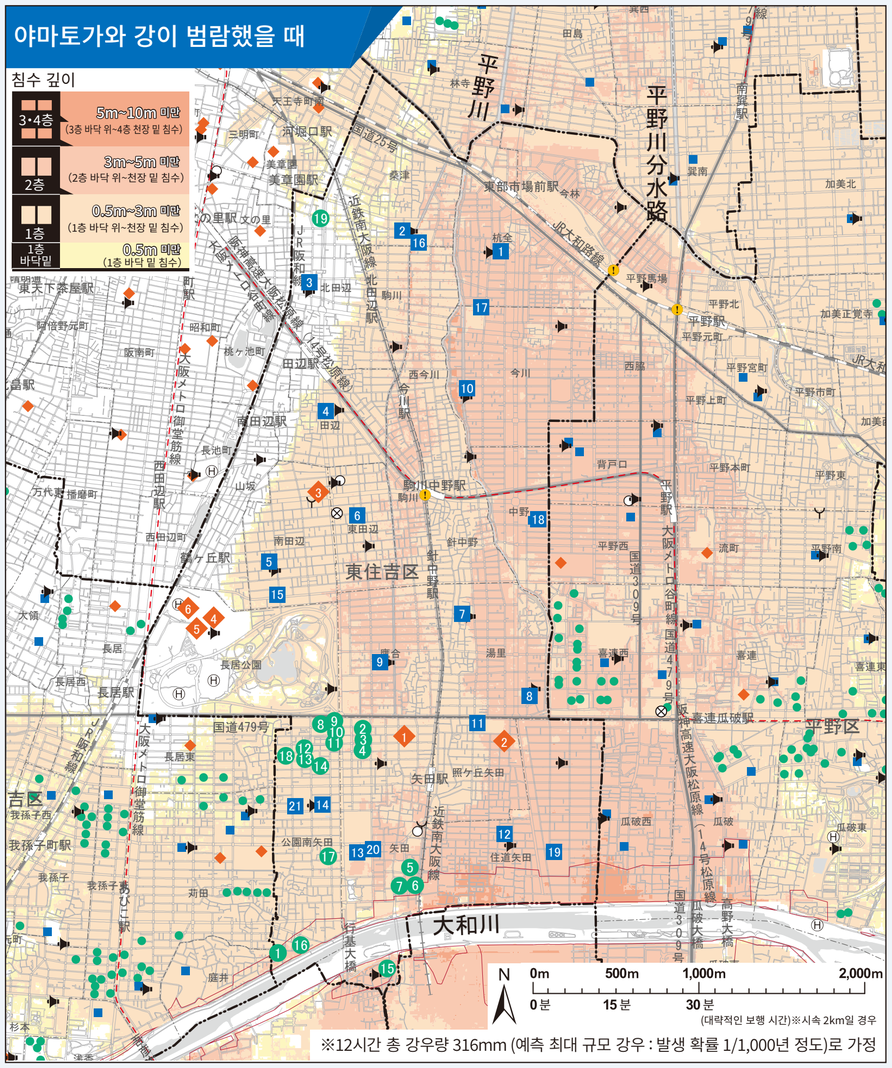

※12시간 총 강우량 316mm (예측 최대 규모 강우 : 발생 확률 1/1,000년 정도)로 가정

네야가와 강 유역의 하천(네야가와 강·제2네야가와 강·히라노가와 강·히라노가와 강 분수로·후루카와 강)이 범람했을 때 (이 침수예상구역도는 하천범람과 내수범람을 합친 구역도입니다.)

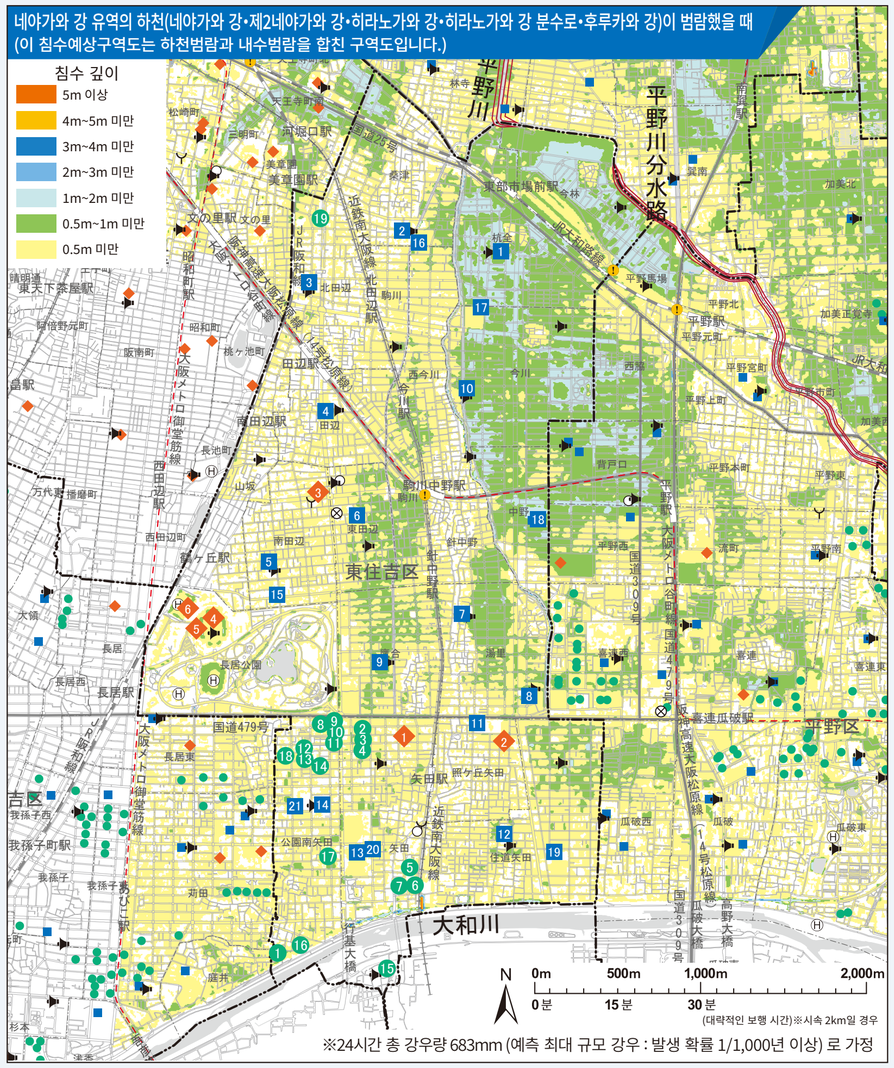

※24시간 총 강우량 683mm (예측 최대 규모 강우 : 발생 확률 1/1,000년 이상) 로 가정

범례

- 재해 시 대피소
- 수해 시 대피 빌딩
- 재해 시 대피소·수해 시 대피 빌딩
- 가옥 무너짐 등 범람 예상 구역
- 구청·보건복지센터
- 경찰서
- 소방서
- 재해 대비용 헬리포트
- 방재 스피커
- 언더패스
- JR
- 사철
- 지하철
- 역
- 국도 등
- 구 경계선
- 초/마치 경계선

※이 해저드맵은 '수해(하천범람, 해일, 내수범람, 쓰나미)'를 대상으로 작성하였으므로 광역대피장소, 임시대피장소는 기재되어 있지 않습니다. 이 해저드맵을 참고로 각종 수해에 대한 안전한 대피장소를 확인하시기 바랍니다.
※침수 예상 구역 내에는 지하상가 등과 배려가 필요한 약자용 시설이 있습니다. 자세한 사항은 지역방재계획을 참고하십시오.
(지역방재계획은 가까운 구청, 시청, 오사카시 홈페이지에서 보실 수 있습니다.)

평상시 마음가짐과 준비

대피할 때 가져갈 물건들(비상 반출 물품)을 준비해둡시다

비상 반출 가방(배낭 등)에 넣어둘 물품

☐ 음료수

너무 무겁지 않도록 최소한도(500ml 페트병 2~3병 정도)

☐ 비상식품

먹기 쉽고, 존기간이 길고, 조리 없이 먹을 수 있는 것

☐ 귀중품

현금(공중전화용 10엔 동전)·통장·인감·건강보험증·면허증 사본 등

☐ 의약품 등

소독약과 붕대 삼각건 등

기타

- ☐ 호루라기
- ☐ 두꺼운 장갑(목장갑)
- ☐ 옷(상의·하의·양말)
- ☐ 핫팩
- ☐ 비닐봉지·랩
- ☐ 세면도구·위생용품·마스크
- ☐ 밑창이 두꺼운 신발
- ☐ 건전지·보조배터리
- ☐ 휴대용 변기
- ☐ 티슈·물티슈
- ☐ 손전등·랜턴
- ☐ 라디오
- ☐ 헬멧·방재두건
- ☐ 비옷·방한복
- ☐ 타월·손수건
- ☐ 다용도칼·캔따개
- ☐ 간이식기(나무젓가락, 일회용접시)
- ☐ 생리용품·휴지

예시 기준입니다. 자신이 들고 대피할 수 있는 양으로 준비합시다.

재해 시 대피소

(재해 발생 시 상황에 따라 개설됩니다)

1	오사카 예술대학 단기대학부	야타 2-14-19
2	조난 학원	데루가오카야타 2-14-19
3	하야카와 복지회관	미나미타나베 1-9-28
4	나가이 육상경기장	나가이코엔 1-1
5	나가이 제2육상경기장	나가이코엔 1-1
6	나가이 구기장	나가이코엔 1-1

수해 시 대피 빌딩

(대피 정보가 발령된 경우에 대피가 가능※합니다)

1	시영 고엔미나미야타 주택 2호관	고엔미나미야타 4-6
2	시영 나가이히가시 주택 1호관	야타 1-15
3	시영 나가이히가시 주택 2호관	야타 1-14
4	시영 나가이히가시 주택 3호관	야타 1-13
5	시영 야타나카 주택 1호관	야타 6-11
6	시영 야타나카 주택 2호관	야타 6-11-2
7	시영 야타나카 주택 3호관	야타 6-10-3
8	시영 야타베 주택 1호관	고엔미나미야타 1-18-20
9	시영 야타베 주택 2호관	고엔미나미야타 1-32-2
10	시영 야타베 주택 3호관	고엔미나미야타 1-31-3
11	시영 야타베 주택 4호관	고엔미나미야타 1-30-4
12	시영 야타베 주택 15호관	고엔미나미야타 1-12-15
13	시영 야타베 주택 16호관	고엔미나미야타 1-12-16
14	시영 야타베 주택 17호관	고엔미나미야타 1-23-17
15	특별 양호 노인홈 유메아마미	야타 7-6-10
16	재택 개호 스테이션 세이료	고엔미나미야타 4-10-6
17	장애인 지원시설 방상크노사토	고엔미나미야타 3-13-22
18	특별 양호 노인홈 구쓰로기	고엔미나미야타 1-4-17
19	서비스 포함 고령자용 주택개호 포함 유료 노인홈 기타타나베카가야키노사토	기타타나베 1-9-9

재해 시 대피소·수해 시 대피 빌딩

(재해 시 대피소는 재해 발생 시 상황에 따라 개설됩니다)
(지진수해 시 대피 빌딩은 대피 정보가 발령된 경우에 대피가 가능※합니다)

1	이쿠와 초등학교	구마타 4-10-12
2	구와즈 초등학교	구와즈 5-13-13
3	기타타나베 초등학교	기타타나베 3-11-14
4	다나베 초등학교	다나베 2-3-34
5	미나미타나베 초등학교	미나미타나베 4-3-4
6	히가시타나베 초등학교	히가시타나베 2-14-6
7	미나미쿠다라 초등학교	유자토 1-15-40
8	유자토 초등학교	유자토 6-8-3
9	다카아이 초등학교	다카아이 3-12-38
10	이마가와 초등학교	이마가와 4-24-4
11	야타키타 초등학교	데루가오카야타 2-1-55
12	야타히가시 초등학교	슨지야타 2-7-43
13	오사카 부립 히가시스미요시 지원학교	야타 5-1-22
14	야타니시 초등학교	고엔미나미야타 2-15-43
15	다나베 중학교	미나미타나베 4-7-24
16	히가시스미요시 중학교	구와즈 5-17-25
17	시라자기 중학교	이마가와 1-2-21
18	나카노 중학교	나카노 4-4-25
19	야타 중학교	슨지야타 9-7-55
20	야타나카 초중 일관교 (야타 초등학교·야타미나미 중학교)	야타 3-4-27
21	야타니시 중학교	고엔미나미야타 2-12-47

※2021년 3월 시점 (최신 지정상황은 홈페이지를 참고하십시오.)
※대피 가능 시간은 오사카시 홈페이지에 올라와 있는 '수해 시 대피 빌딩 등록 일람', '맵나비 오사카' 또는 현지 표지판에서 확인하십시오.

가족 구성과 세대에 따라 필요한 물품

영유아

이유식
분유·유아용 액체 밀크
기저귀
엉덩이용 물티슈 등

임신부

모자건강수첩
탈지면
거즈
신생아용품 등

고령자

틀니
개호식
성인용 기저귀 등

질환이 있는 분

주치의 연락처
지병에 먹는 약
약 수첩 등

반려동물

목줄
이동장
배변용품
사료 등

기타

안경
콘택트렌즈
보청기 등

니시요케가와 강이 범람했을 때

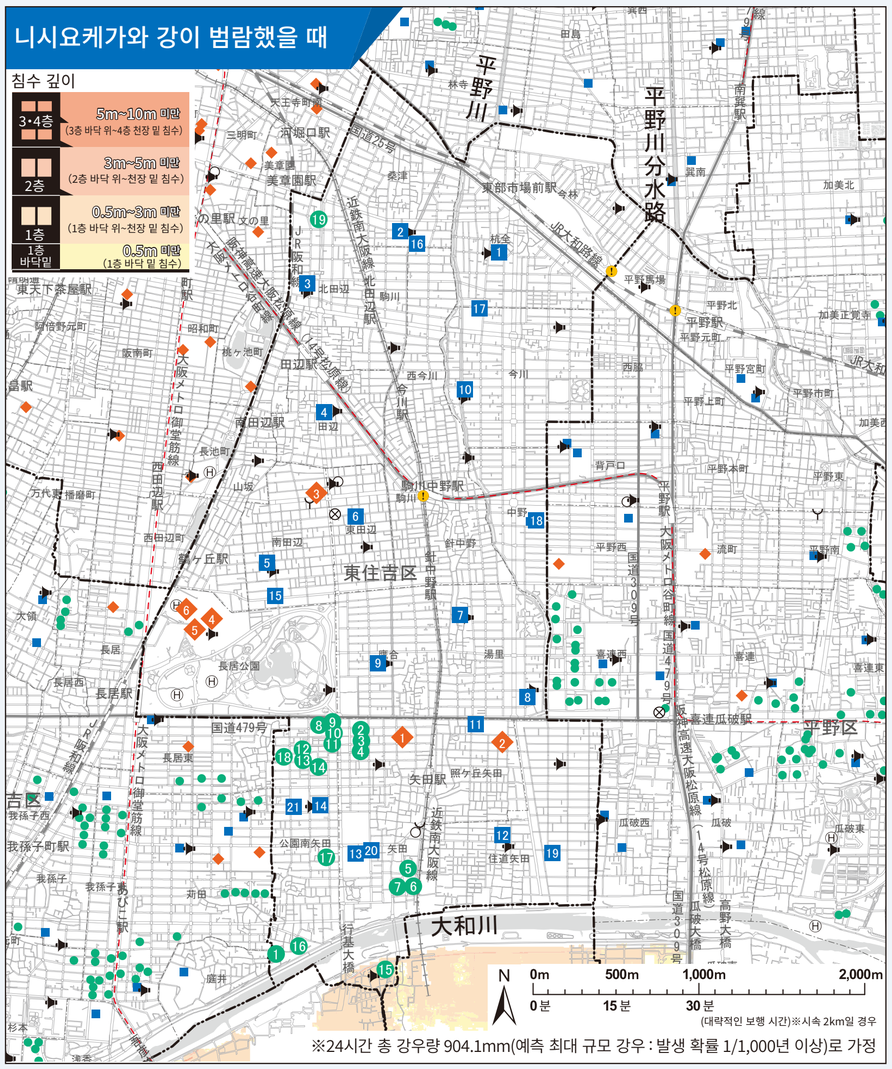

※24시간 총 강우량 904.1mm(예측 최대 규모 강우 : 발생 확률 1/1,000년 이상)로 가정

내수범람이 일어났을 때

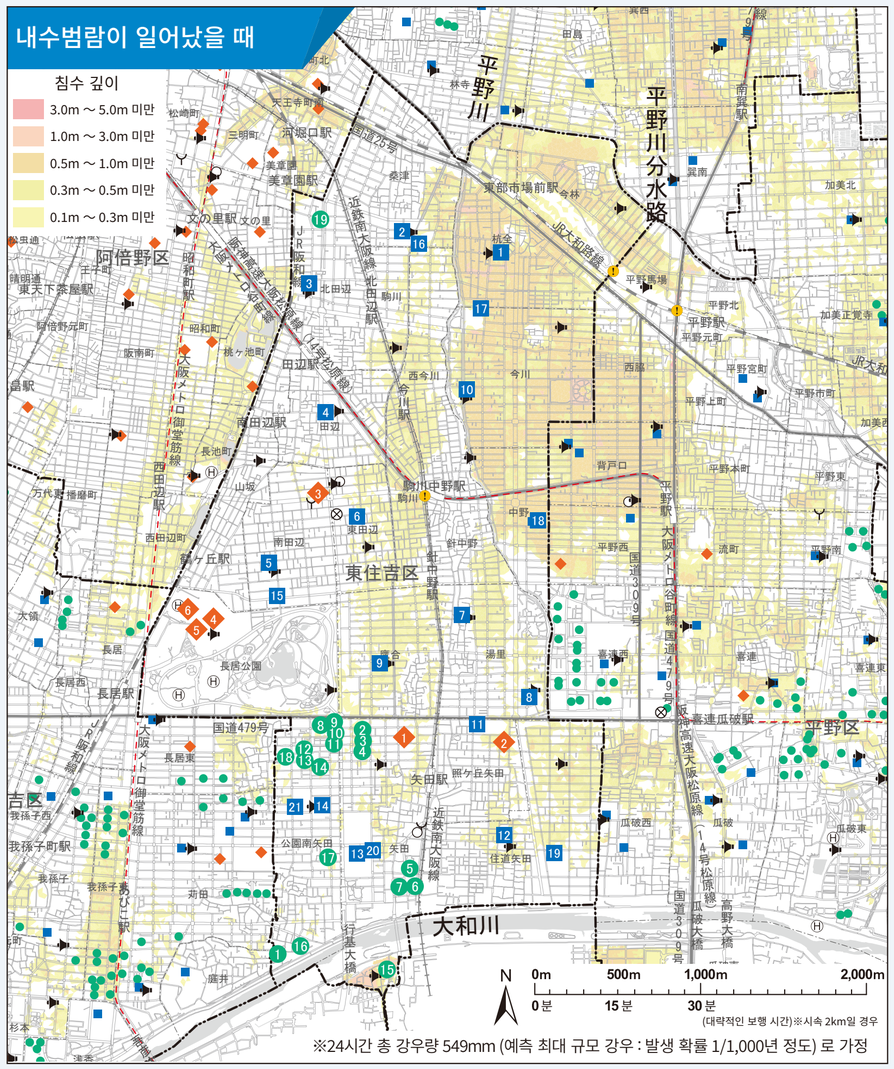

※24시간 총 강우량 549mm (예측 최대 규모 강우 : 발생 확률 1/1,000년 정도) 로 가정

비축품을 준비해둡시다

재해 발생 이후 며칠은 평소처럼 물건을 사기가 어려울 것으로 예상됩니다. 자신과 가족의 생활필수품을 평소에 충분히 준비해두면 안심할 수 있습니다.

☐ 평소 물품 관리
- ▶ 늘 먹는 보존성 높은 식료품과 물을 사둔다. 이들을 다 소비했다면 다시 채워둔다 (롤링스톡 방식)

☐ 7일치 이상의 (권장식품)
- ▶ 물을 부어 먹을 수 있는 쌀(즉석밥), 통조림, 건빵, 인스턴트·레토르트식품, 영양보조식품, 과자, 조미료, 수프 등

☐ 7일치 이상의
- ▶ 성인 1인당 1일 3리터

☐ 화장실용품
- ▶ 간이변기, 기저귀 보관용기, 응고제 포함 대소변처리 비닐, 휴지

☐ 연료
- ▶ 휴대용 가스버너, 부탄가스, 고체연료

☐ 모포·침낭

☐ 식품용 랩

☐ 약수통

롤링스톡 방식

유통기한이 끝나기 전에 소비하는 경제적인 방식입니다.