市政だより

編集と発行 大阪市北区中ノ島1丁目 大阪市公聴課 村上精三 電話北浜㉓5051

No. 93　1954, 6.　56万の全ご家庭にもれなく配布　〔月刊〕

市政メモ

— 伝染病の発生数 —

	昭19年	昭20年	昭21年	昭28年
発生	8,354	4,380	7,511	2,798
死亡	998	938	1,454	175

昭和28年中の発生数　（　）内は死亡数

赤痢1,797(34)　疫痢395(101)　腸チフス79(9)　パラチフス12(0)　猩紅熱162(0)　ジフテリヤ322(19)　流行性脳炎27(8)　日本脳炎4(4)

大阪城の修復なる
近く大阪市の管理に

大阪城の修復については、「市政だより」でも度々お知らせしましたが、修復工事の完成に当り、一年余にわたる修復の足取りを辿ってみましょう。

昨年の三月、財界及び市民団体などの熱心な発起で修復委員会が発足するや、委員会は三千五百万円の修理資金調達のため募金をはじめるとともに、もっとも緊急を要する個所の修理にとりかかりました。

たまたま七月になって城内の建造物が重要文化財の指定をうけ、特に専門的な工事を必要とする乾櫓（追手門学院の向側）、千貫櫓（大手門の北側）、金蔵（警視庁の北側）は直接政府の手で修理されることになりましたので、委員会ではこれらを当初の修理計画からはずし、一番、六番、多聞櫓、大手門、桜門、井戸、塀、石垣を施工することになりました。

そのご募金も工事も順調にはかどり昨年暮には、一番（玉造口）六番（放送局前）の二櫓と金明水井戸（天守閣入口）が相ついで完成、本年一月には石垣（追手門学院向側）三月末には他の全ての修復工事が終りました。ただ政府による修理がおくれている乾、千貫両櫓と金蔵は瓦の補強などで雨漏りを防ぐ修理を施し、本格的修理の施工を待っています。

一方、募金は財界はじめ市民各方面からのご支援を得て、会社工場などから一六、一三三、七七五円、一般市民の方々から八、九九九、六〇七円と目標額を突破、府市の補助金各五〇〇万円を合せ計三五、一三三、三八二円を修理工事費に三三、七一一、三七〇円及び事務費の一部に一、四二二、〇一二円を支出しました。

大阪城は近く大阪市の管理に移されることになっていますが、やがて建設される大史蹟公園の中心として市民のオアシスともなり、また内外観光客のメッカともなる日を夢に描きながらこのたびの修復をよろこびたいと存じます。

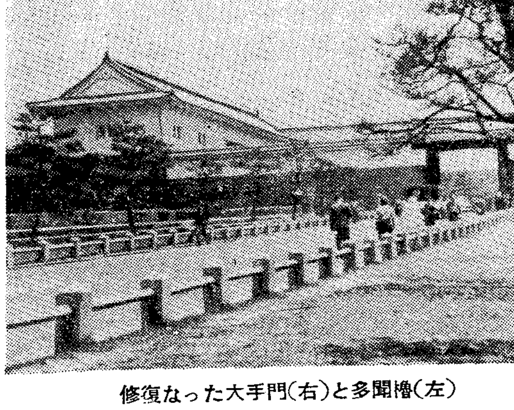

修復なった大手門（右）と多聞櫓（左）

"市民"自らの手で

お礼

私たちの大阪城は昨年春以来、市民の皆様のご理解と絶大なご援助によりまして白亜の姿もうるわしく、みごとに修復いたしました。

ここに長年の宿願がかない、永久にこの名城を大阪市の象徴として伝えることができますことは、わが大阪市のためご同慶に堪えないところであります。

これひとえに市民の皆様が郷土愛の思召しをもって惜しみなく浄財を寄せられました賜でありまして、ここに竣工にあたり略儀ながら厚くお礼を申上げます。

昭和二十九年六月一日

大阪城修復委員会委員長
大阪市長　中井光次

災害救助計画きまる
被災者五〇万と想定

災害の恐しさは改めて申上げるまでもなく先年のジ台風や昨年の13号台風のにがい体験で、お互い十分身にしみているところです。防潮堤が一応整備されているとはいえなかなか安心できません。

そこで大阪市災害救助対策本部ではこの程、梅雨から台風期にかけての災害救助計画を立て万一の備えを固めています。

この計画は、被災者を約五十万人、十二万五千世帯と予想し、高潮による臨港地区の被害だけではなく、淀川、大和川がハンランした場合の被害をも考慮して立てたものです。

【救援物資】被災者想定数の一日分の主食を確保するとともに、毛布一万五千枚ローソク十八万三千本、マッチ六万個、ムシロ二万枚、学童服千八百着、歯ブラシ四千六百本などを準備する。しかしこれだけでは十分といえないので、災害発生とともに輸送機関を動員、各地から救援物資の搬入につとめる。

【輸送】市のトラック百台を救援物資輸送用にあて、陸運事務所からも配車してもらうほか、区役所でも区内の運送会社に依頼して必要車両数を確保する。一方、水上輸送用にゴムボート二二隻、救命具五〇枚木製ボート二百隻を用意する。

【避難】学校、高層建築物など三六一カ所の避難所を指定し、炊出設備を三四〇カ所に設ける。

【情報連絡】高潮や洪水の危険がある区にはできるだけ早く超短波無線機を設置するほか、警視庁、消防局、水道局、交通局のパトロールカーや無線機を出動させるなど情報連絡の迅速をはかる。

【衛生】市の医療班四二（一班の治療能力一日約二百人、消毒能力一日一五〇戸をもつ）と防疫行動隊、民間医療班を組織し防疫、衛生活動に当る。また、収容所二カ所、予防接種一日千二百人分を用意する。

【給水】柴島水源池の自家発電を総動員して停電時の送水に当るとともに、給水車、給水タンク、ドラム缶、撒水車、消防車により給水する。また、井戸水については、水質試験車により検水する。

新川の埋立工事現場

すゝむ難波新川の埋立

【土木局】では、浪速区及び浪速区と南区の境界を経て道頓堀川に注ぐ難波新川（長さ一、一九〇メートル巾一二メートル）を口径一メートル六五の下水管を布設して埋立てています。

この難波新川は、約二百年昔に開かれた川ですが、戦後は土砂やガレキが堆積し、その上、地盤の沈下で舟運の便悪く、さらに汚水が流れず大変不衛生な状態になっていました。

そこで都市美観の面から、昨年から埋立てに着手しましたが、現在、大阪スタジアムから新川橋までの工事が完成、今年度は新川橋から道頓堀川まで、来年度は大阪スタジアムから船出橋（浪速区）までと順次埋立てることになっています。

ガイガー検査器を増強
野菜の放射能検査も

水爆の放射能はそのご相変らず私たちの日常生活に多大の脅威を及ぼしています。ことに最近では原水爆の危険水域だけでなく近海でとれたシイラなどの魚からも放射能が検出されている状況です。

衛生局では日夜中央市場に入荷する魚類の検査に当っていますがこの機会に、中央市場に常駐する検査員をさらに大幅に増員する一方、ガイガー検査器も今までの二台から、測定器六台と大型計数管一台の計七台にふやし、食生活の安全確保に万全を期しています。こんごとも放射能をもったお魚が出回るようなことはありませんからどうぞご安心下さい。

なお、雨の放射能については引続き研究を続け、また野菜の放射能についてもすでに中央市場を中心として検査をはじめていますが今のところ異常は認められていません。

二週間以内に
住民登録の届出

他の市や区から転入したとき、同じ区内で転宅したとき、世帯主や続柄が変ったり、新世帯をもった時は、そのつど、二週間以内に区役所に届出ていただき住民票を訂正することになっています。

ご承知のように住民登録という制度は市区町村の住民を住民票にのせて行政事務の基礎とするものですから、異動や変更の届をせずに放っておかれますと、選挙、入学、お米の配給、居住証明、印かん証明などの日常生活にいろいろと不便なことが起ります。

七月一日から一週間、全国的に「住民登録届出励行運動」が行われますが、この際、現住地で住民登録の届出をしていない方や、登録がすんでいても、そのご世帯に異動があってまだ届出のすんでいない方はぜひ区役所へお届け下さるようお願いします。

駐留軍による損害の補償

駐留軍（または国連軍）の軍人軍属、軍に雇われている日本人労務者などの事故で、身体や財産に損害をうけた場合、損害の補償を国または相手国に請求できます。

損害をうけられた方は、事故が起ってから一年以内に大阪調達局（東区大手前之町一〇）へ請求手続きをおとり下さい。

旭消防署清水出張所の移転と改称

旭消防署清水出張所（旭区新森小路二丁目新森小路公園内）は名称を新森小路出張所と改め、旭区新森小路南一ノ七四に移転。

低廉・簡素・厳粛な

規格葬儀

お問合せとお申込は「大阪市規格葬儀取扱店」の標札を掲げた葬儀店へ

A級	6,500円
B級	4,500円
C級	2,500円

市税は延滞金のかからないうちに納めて納税にご協力下さい

市民税第1期分の納期限は
6月30日

◎納期になるまでに前もって納税された場合は奨励金をおわたしいたします。本年度第二期分以降の市税をこのさい納められた方には、納税額の一分に納めた月から納期前までの月数をかけて計算した額をおわたしします。

◎納期限におくれて納税された場合は別に延滞金、延滞加算金、督促手数料を必ず納めていただきます。

延滞金—納期限の翌日から納付の日まで日歩四銭の割合

延滞加算金—督促状の指定期限の翌日から日歩四銭の割合

督促手数料—督促状一通につき十円

◎納税には便利な納税貯蓄組合をご利用下さい

1 日掛、月掛で納税資金を貯蓄できます

2 納税の手続等は組合が世話をしてくれます

3 貯金は必要な場合納税以外の目的のためにも引出せます

4 組合には補助金が交付されます

なお、現在郵便局その他に納税貯蓄組合ができていますから、もよりの組合へご加入をおすゝめします。

計る習慣をつけましょう！

生・活・と・計・量

▼**平均体温**

幼児	三七度〇分〜三七度五分
小児・青年	三六度五分〜三七度〇分
大人	三六度二分〜三六度八分

▼**血圧**

	男	女
三〇才	一二〇〜一七五ミリ	一二〇〜一七〇ミリ
四〇	一三〇〜一八〇	一二五〜一七五
五〇	一三五〜一八五	一三〇〜一八〇
六〇	一四〇〜一九〇	一三五〜一八五

▼**適当な温度**

よい気温一八度　あゝ暑い　三〇度　寒い　三度

よい湯かげん　四三度　あつい好き　四五度

▼**食物の消化**（一〇〇グラム）

半熟卵・ビール　一時間半

小豆・大根・麦食　二時間

うどん・ねぎ・牛肉　二時間半

えび天ぷら・ビフテキ　四時間

▼**穀類のかさ**（一キログラム）

白米＝約七合　平麦＝約一升

大豆＝約八合　小豆＝約七合

▼**適当な電球**

三畳＝四〇W　六畳＝六〇W　八畳＝七五W

▼**風の強さ**

木の葉そよぐ…軟風　毎秒一・五〜三・五M

小枝がゆれる…疾風　〃六・五〜七M

大枝が動く…強風　〃一〇〜一五M

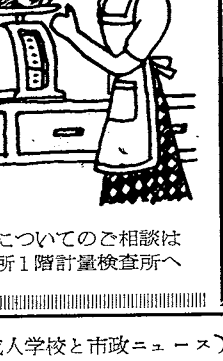

計量についてのご相談は市役所1階計量検査所へ

集会は時間を励行

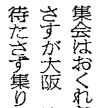

集会の第一議題はまず定時
また遅刻　あなたの信用また下る
定刻の十分前を定刻に
遅刻のおわびをいわないしつけ
きまった時間にそろってにこやか
集会はおくれないのがエチケット
さすが大阪　定時に開会
待たさず集り　待たずに開く
集会はいつも心に掛時計
時守るあなたがつくるよいつどい
集りへパパママ今日もおくれずに
定刻に集る、開く、よい市民
遅刻せば時計と共に鳴る非難
早い目が遅れた一人の顔へよる

（標語—関西標語作家連盟作）