建設急ぐ市営住宅

来春までに完成

申込受付12月7～9日

＝用紙は区役所・申込は公会堂で＝

ことしの市営住宅は、政府からの割当戸数が決らなかった関係もあり、例年よりも遅れていましたが、このほど建設予定補助の選定も終り、計一八三二戸を来春三月ごろまでに順次建設することになりました。また入居者の選定も昨年通り特別選考と一般選考にわけて行うことにしています。

建設戸数の内決定分の内訳は、第一種住宅（一般用）では、木造（10・5坪）一〇八八戸、簡易耐火（平家10・5坪）五四〇戸、同二階建（12坪）一六〇戸、鉄筋（8坪）一一二戸第二種住宅（低額所得者用）では、木造（8坪半）六七四戸、簡易耐火（6坪）五六〇戸、鉄筋（10坪）七二戸で、主に東淀川区、生野区、城東区方面に建設することになっています。

建築中の簡易耐火住宅

入居者の選定は、とくに住宅にお困りの方々のための特別選考と一般選考にわけて行います。特別選考は、11月14日から16日までの3日間各区役所（用紙交付は11月10～12日）でお申込みを受け付けますが、引続き一般選考の申込受付を次の要領で行います。

○申込資格　市内に居住しているか市内に勤め先のあること▼結婚して独立の生計を営む親子または夫婦を中心とする2人以上の世帯主▼現在住宅に困っていること▼毎月の家族収入の合計から扶養家族1人につき千円を差引いた額が一万六千円以上三万三千円以下であること。（第二種住宅では一万六千円以下）▼第二種住宅では、このほか、1人当りの平均畳数が1帖半以下であること、法または行政処分で立ちのきを命ぜられていること、寡婦世帯、身体障害者であることなども申込資格になっています

○申込用紙の交付　12月1日～3日　区役所・区出張所で

○申込受付　12月7～9日　9～16時　中央公会堂で

○添付書類　米穀通帳▼住民税完納証明書または領収書▼家族に定収あるときはその収入証明書▼その他関係証明書。

区画整理区域の土地所有者の方々に

【計画部】では、来年実施される土地区画整理審議会委員選挙に使う選挙人名簿をつくるため、区画整理区域内の土地所有者の調査を行うことになりました。

つきましては、復興土地区画整理区域内に登記ずみの土地をお持ちの方はごめんどうですが、住民票の抄本（法人の場合は登記簿謄本か抄本）に土地の所在地面積を書いた届出をそえて、12月27日までに計画部換地課（市役所5階㉓五〇五一）へお届け下さるようご協力願います。ただし、港区内の土地は港土地区画整理事務所（市電夕凪橋㊼・七〇一七）へ、大正区内及び平林町の土地は大正土地区画整理事務所（市電鶴ノ町4㊺二一五八九）へ。

声　乱暴なくみ取り

【声】ふん尿のくみ取方が悪いためか、くみ取口の近くや通路によくこぼすので迷惑する。くみ取人の指導、監督をもっと厳重にしてほしい。また商店街などの日中のくみ取はやめてもらえないか。（北区　渡辺生）

【答】くみ取従業員の不注意から大そうご迷惑をおかけしましたことを深くお詫びいたします。清掃局では、くみ洩れ、くみ残しその他乱暴なくみ方などでご迷惑をおかけしないよう従業員の指導に当るとともに、くみ取現場に係員をつけた作業監督者を派遣し、できるだけくみ取に立会わせるなど、くみ取作業が円滑に行われるようつねづね努力しております。

しかしご指摘の点につきましてはこんご一層注意しご期待にそいたいと存じます。

つぎに商店街などのくみ取は、地元のご要望にそうようできるだけ日中はさけ早朝にくみ取ることにしています。ところが、商店街などでは何分夜分おそくまで営業しておられる関係上、早朝に参りますと表戸をあけていただけないこともあり、このためくみ残しさすので、ご迷惑をおかけする場合もありますので、この点よくご協力願いたいと存じます。

なお、くみ取について、ご不審やご不満の点がございましたら、遠慮なく現場の作業監督者か受持ちの清掃区分事務所、あるいは清掃局業務課（㊱二一三一）までお聞かせ下さるようお願いします。

移動公聴相談

大阪市公聴課

「声」をどうぞ

街頭で移動相談の店開き

お買物のついでに、お仕事のひまに、気軽にお立寄り願って、市政についてのご意見やご希望をお聞かせいただこうと、公聴課では街頭へ進出して移動公聴相談所を開いています。みなさまの「声」をどしどしお聞かせ下さい。

11月は城東、東住吉、大正の3区内で開くことにしていますが、こんご引続き各区を巡回する予定です。日時・場所はポスターで。

「メキシコ美術展」開く

「メキシコ美術展」が11月10日から12月20日まで天王寺美術館で開かれます。

陳列品は、古代メキシコに住んでいた先史時代の人々が残した土器、土偶数百点をはじめ、19世紀の絵画、現代の世界的作家の手になる絵画、彫刻、その他メキシコ地方の民芸品など合計千点です。

メキシコの土器、土偶は芸術の宝庫として、また、独創的な意欲をもり上げた現代絵画は異色ある作品として画壇に新風を吹きこむなど、メキシコ美術は世界の人々の関心を集めています。文化の秋にふさわしいこの美術展を心ゆくまで味わっていただきたいと存じます。

入場料　大人一〇〇円・大学生三五〇円・高校以下の生徒と小人二〇円・30人以上は団体割引

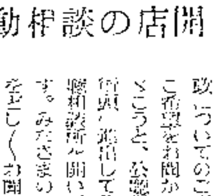

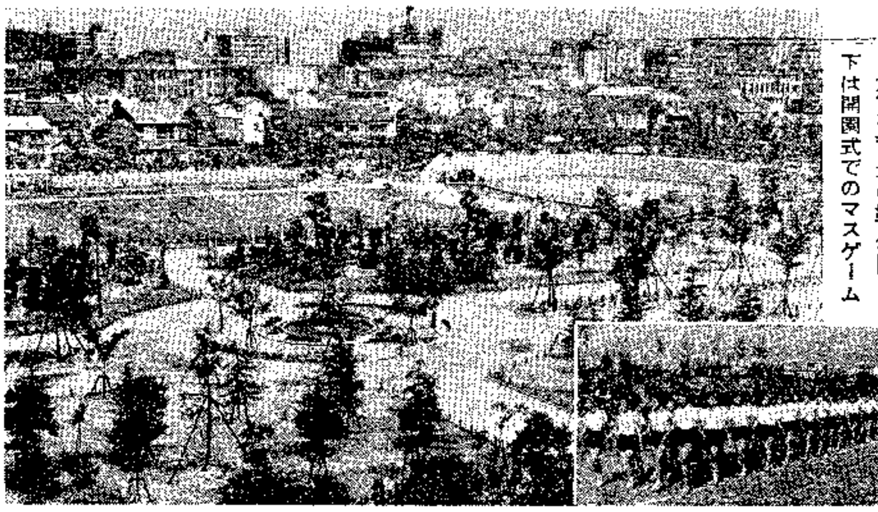

ビル街を背景の靱公園　下は開園式でのマスゲーム

失対事業の成果

3万坪の靱公園完成

総工費8千万円をかけて建設中の靱公園（西区靱北通）がほゞ完成し、去る10月21日開園式が盛大に行われました。

この公園の敷地は、終戦後進駐軍の飛行場に使われていましたが、昭和27年6月に接収が解除されて以来土木局の手で公園化がすゝめられていたものです。

総面積約2万8千坪で、都市計画道路御堂筋大手前筋線により東西に二分され、東側は花園を中心として噴水、9面のテニスコート、野外音楽堂（収容人員6百人）を設け、西側区にはサッカー場、こどもの遊び場や大藤棚などが設けられています。これらの施設のうちテニスコート、野外音楽堂、サッカー場は靱公園事務所（㊹六七四八）に申込んでいたゞけばお貸しすることになっています。都心の休息の場として、あるいは楽しいスポーツの場としてせいぜいご利用下さい。

なお、この公園のほとんどの工事は20万人近い失業対策労務者の手によるもので、失業対策事業の輝かしい業績の一つといえましょう。

高松宮をお迎えして

梅田厚生館の開館10周年記念式

梅田厚生館の開館10周年記念式が高松宮様をお迎えして、先月17日中央公会堂で開かれました。当日は養老院、母子寮、保育所など保護施設の収容者や関係者が多数参列、式後、お茶の会や演芸会に楽しい一日を過ごしました。

同館は、終戦の年に大阪駅ガード下に設けられました。以来十年間に、戦災者や浮浪者、あるいは孤児など五万四千人にのぼる恵まれない人々を収容し、その更生に暖かい手をさしのべてきました。そしてこれらの人たちの多くが、見事に更生し、社会の一員として立派に自活されているのを見ますと、ほんとうに心あたゝまる思いがいたします。

写真＝激励のお言葉をのべられる高松宮様

ジフテリヤ流行

お子様に予防注射を

ジフテリヤの流行期は秋から冬にかけての寒い間で、とくにお子様がかゝりやすい伝染病です。ことにことしは全国的に流行を見ており、市内でも9月ごろから急にふえはじめ、10月に昨年にくらべて2倍以上の患者を出しています。

ジフテリヤの予防には予防注射がもっとも効果的です。たゞ今保健所ごとに日をきめて予防注射を行っておりますからお子様には必ず予防注射を受けさせていたゞくほか、できるだけ人ごみを避けたり、帰宅時のウガイを励行させるなど十分ご注意下さい。

公債元金と利子の支払い

▼償還公債　3回・5回・7回高速鉄道、2回港湾、11回水道、14回下水道、四分一厘18回都市計画事業、21回都市計画事業、四分一厘2回街路、2回[illegible]、わ号の各公債（うち当せんしたもの）

▼支払銀行　住友、三和、富士、大和の各本支店

▼支払期日　12月1日から

▼券種・証券番号は支払銀行または公債係（市役所2階）へ

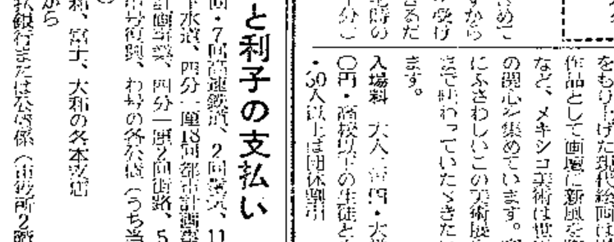

栄養展　入場無料

展示▶乳幼児・学童・青少年・成年・妊産婦・老人の栄養と衛生、結核・高血圧・胃腸などの病人食

実演▶粉食の調理・食品の見わけ方

11月19・20・21日〔9→17時〕

市電・天4　市立衛生研究所で

火の用心　家のまもり市のまもり！

○火災予防展　11月22～27日　大丸地下　パノラマ・消防機械・現場写真・統計など百点（火災予防映画も上映）

○火災予防講演会　12月1日正午　中央公会堂で、小中学生の防火図画と作文入賞者授賞、アトラクション・映画も

○消防総合訓練　11月25日10時　堂ビル前

―秋の火災予防運動　11月26日～12月2日―

短信

テレビ　市立講習会　12月5日～7日　[illegible]

生花　華道講習会　[illegible]

宝くじ　15日から1枚百円　1等百万円　[illegible]

市バス　[illegible]

栄養　料理研究会　28日13時半　[illegible]

日本舞踊人形展示会　26・27日　[illegible]

訂正　9月号2面「[illegible]」記事中[illegible]訂正します

成人男女　みんなもってる選挙権

選挙人名簿の縦覧は

11月5日～19日

★ことしは普通選挙30周年・婦人参政10周年です