

1  
令和6年(2024年)  
No.332

# SUMI 広報 YOSHI すみよし

今月のすみちゃんクイズ

地域活動協議会主催の  
子育て中の親子が集まる  
「子育てサロン」。令和5年4月に  
南住吉地区に新しく増え、  
現在全部でいくつあるかな？  
数字を答えてね！

ヒント▶6面

答えは住吉区X(旧Twitter)で発表!

ぜひチェック  
&フォロー  
お願いします!



広報すみよし2月号でも  
答えを発表します

住吉区マスコット  
キャラクター  
「すみちゃん」

2025年  
大阪・関西万博を  
いっしょに  
盛り上げよう!

©Expo 2025  
大阪・関西万博  
公式キャラクター  
ミヤクミヤク



今月の  
トピックス

- 1-2 祝 20歳!
- 5 災害に対する家庭での備え
- 6-7 あなたのまちの地活協&クイズ

## 祝 20歳!

はたちを迎える皆さんのメッセージもご覧ください ▶2面

## 新年のごあいさつ

新年あけましておめでとうございます。  
健やかで輝かしい新年をお迎えのことと心よりお喜び申し上げます。  
昨年は、すみよし区民まつりをはじめ、区内でさまざまな地域活動やイベント等が活発に行われ、たくさんの区民の皆様にご参加いただき、人が集い、つながる機会となりました。  
住吉区では、令和10年度までの5年間の計画期間とした住吉区将来ビジョン2028「すみよいまち「えーとこ住吉」」の策定を進めています。  
歴史・文化豊かなまち住吉区特有の魅力や資源の活用はもとより、これまで住民同士のつながりを育んできた地域での見守りやあいさつ・声かけなどの様々な取組を土台として、幅広い世代・分野の住民が多様な課題を“自分事”として、ともにまちづくりを進めていくことをめざしています。  
とりわけ、人がつながる、豊かな地域コミュニティの実現に向けまして、地域のつながりの強化や、大学・企業等との連携による地域課題の解決や地域の活性化に取り組んでいきたいと考えています。住吉区の歴史文化や

防災など身近に関心の高い内容をテーマとした行事・イベントなど、より多くの区民の皆さんに気軽に参加できる場や機会づくりを進めますとともに、区内の12の地域活動協議会が中心となって展開しているさまざまな活動を支援していきます。区民の皆様におかれましては、ぜひ、お住まいの地域のさまざまな活動にご関心を持っていただき、ご参加いただければ幸いです。  
来年4月13日には「2025年大阪・関西万博」がいよいよ開幕となります。大阪・関西万博は、「いのち輝く未来社会のデザイン」をテーマとし、SDGsの達成への貢献を開催意義のひとつとして掲げています。住吉区では、SDGsをより“自分事”として考えていただくきっかけづくりとして、住吉区役所インスタグラムでフォトコンテスト(3月31日まで募集)を開催するなどSDGsを推進しています。マイボトルやエコバックの使用など、日常的に行っていることがSDGsの推進につながっていきますので、引き続きご理解・ご協力をよろしくお願いいたします。  
結びに、区民の皆様のご健勝・ご多幸を祈念しまして年頭のご挨拶といたします。

住吉区長 平澤 宏子

### インターネットで手続きの 予約・申請ができます

住民異動や国民健康保険の手続きなどについて、大阪市行政オンラインシステムによる予約で、待ち時間なく手続きが行えます。

詳しくはこちら

### スマート申請

引っ越しなどに伴う手続きについて、「手続き判定ナビ」や「事前申請」をぜひご利用ください。

詳しくはこちら

### 今月のマイナンバーカード 出張申請サポートはこちら!!

開設時間 11:00~17:00

詳しくはこちら

大阪府大阪市マイナンバーカード出張申請サポート窓口 ☎050-3535-0200

錦秀会 住吉区民センター 図書館棟 2階 アトリエ工作室	南住吉 3-15-56	13日(土)・14日(日)
プラザあびこ 5階 spaceA	苅田 7-12-34	13日(土)・14日(日) 20日(土)・21日(日)

【区役所代表電話番号】☎6694-9986 ご用の担当がわからないときは、代表電話へおかけください。

※☎FAX特に記載のないものは市外局番「06」です。

【編集/発行】住吉区役所政策推進課 〒558-8501 大阪市住吉区南住吉3-15-55 ☎6694-9842 ☎6692-5535

住吉区役所開庁時間【開扉時間】8:30  
【平日】9:00~17:30 【金曜】19:00まで(一部業務)  
【第4日曜】9:00~17:30(一部業務)

人口・世帯数 (令和5年12月1日現在推計)  
【区の人口】152,163人  
【区の世帯数】80,503世帯

大阪市総合コールセンター「なにわコール」  
市の手続き・イベント情報に関するご案内  
☎4301-7285 ☎6373-3302 (8:00~21:00 年中無休)



# 祝20歳!

はたちを迎える3名の皆さんのメッセージを紹介します!!

- Q.1 はたちの宣言!  
Q.2 今の自分から見て、子どものころ(小学生くらい)はどんな子でしたか?  
Q.3 お世話になった方へのメッセージをお願いします!  
Q.4 20歳になり、挑戦したいことは何ですか?  
Q.5 これまでにご自身の中で一番大切にしてきたことは何ですか?  
Q.6 未来の地元(住吉区)がこうなっていたらいいな!みたいなことはありますか?  
Q.7 地元(住吉区)で過ごしていた中で一番の思い出は何ですか?  
Q.8 趣味・マイブームを教えてください。



ありた  
**有田 いくみさん**  
(墨江丘中学校卒業)

- A.1 将来良い先生になれるようにいろんな経験をして、成長できる20歳にしたい!  
A.2 友達と遊ぶのが大好きで、いつも時間通りに帰らなかったり、宿題をしなかったりして、お母さんに怒られていました☹️  
A.3 まず一番にお世話になったと思うのは、やっぱりお母さんとお父さんです。本当にいつもありがとう。恩師にもすごく感謝をしています。早く恩返しできるようにいい教師になりたいと思っています。  
A.4 将来体育教師になってバスケット部の顧問をしたいので、コーチの資格や審判の資格の勉強をして、資格を取りたい!

学生時代に打ち込んだ!



- A.5 小さい頃からずっとお母さんとお父さんに言われていた、挨拶をすることです。誰にでも、どんな時でも絶対に明るく笑顔で挨拶をすることは、ずっと徹底しています!  
A.6 子どもも大人も関係なく、みんなで楽しく仲の良い、明るい地元がいいなと思います。  
A.7 地元で過ごしていたおかげで、今でもずっと仲の良い地元の友達ができたので、一番の思い出は、大切な友達ができたことです!  
A.8 バスケットをすること!



- A.1 仕事もプライベートも若い時にしかできないことをたくさんし、充実した1年にする!  
A.2 遊んでばかりでやんちゃな子どもでした☹️



- A.3 いまは違う学校へ異動になってしまいましたが、小学校の担任の先生です。やんちゃだった私を見捨てずずっと寄り添っていただきありがとうございました!また機会があればお会いしたいです。  
A.4 英語は全くできませんが、海外へ行ってみたいです!  
A.5 絶対に最後までやり遂げるといことです。



- A.6 いつまでも老若男女で賑わっている街。  
A.7 冬の部活帰り、寒い中歩いた帰り道。  
A.8 飼い猫と戯れる🐱

中学・高校は陸上部でがんばっていました!



きたただはな  
**北田 花菜さん**  
(我孫子南中学校卒業)



こみやま みるき  
**込山 凜さん**  
(我孫子中学校卒業)

- A.1 落ち着きがあって、何事にも主体的に行動できる大人の女性になる!  
A.2 活発で運動大好きな明るい女の子!外遊びが好きで、毎日公園や校庭で走り回っていました。ドッチボールやサッカー、鬼ごっこは全力で行うタイプでした!今でも外遊びは大好きです!  
A.3 ここまで育ててくれた家族をはじめとして、私の人生に関わってくれた人達みんなに心から感謝しています。本当にありがとうございます。  
A.4 一人暮らしをしてみたい。家族がとても仲が良く、家の居心地も良いので、いつまでも両親に甘えてしまっています…。この現状を打破したい!20歳を節目として一人暮らしをはじめたいです!



友達にも感謝!

- A.5 兄弟です!私自身が最も気の許せる人が兄弟なので、両親はもちろんですが、親には言えない悩みなどを相談できる兄弟を、私は一番大切にしています。  
A.6 老若男女問わず繋がりの強い、笑顔溢れるコミュニティになればいいなと思います!!私もっと、ご高齢の方や、地域の子も達と仲良くなりたいです!!  
A.7 地元の商店街でのお祭りです!毎年欠かさず遊びに行っています!最近はコロナ禍ということもあり出店が少なくなりましたが、収束に伴い再び賑やかさを取り戻していくことをとても楽しみにしています!  
A.8 趣味は、天体観測、読書、ネイル  
マイブームは、カフェ巡り、ウィンドウショッピング



はたちの節目を迎えられ心よりお祝い申し上げます。これまで育まれた地域を大切にいただき、地域の活性化にご尽力いただけることを期待しております。  
平澤 区長

はたちを迎えられた皆さま、おめでとうございます。青少年指導員一同、大変嬉しく思います。これからも社会の一員として一緒に頑張っていきましょう!  
住吉区青少年指導員連絡協議会 荻野 会長

教育文化課 3階34番窓口 TEL 6694-9989 FAX 6692-5535

※広告の内容等、掲載された広告に関する一切の責任は広告主に帰属します。また、大阪市が推奨等するものではありません。



# 住吉区役所からの お知らせ情報

イベント・講座について、主催者が住吉区役所でないものは★がついています。定員、対象の表記がないものは、定員がなく、どなたでも参加できます。

## 暮らし・手続き

### 出産される方の産前産後期間の国民健康保険料を軽減します

令和6年1月より、出産される方※の国民健康保険料を軽減します。出産予定日又は出産日の属する月の前月から4か月(多胎妊娠の場合は3か月前から6か月)分の均等割及び所得割保険料が対象です。

軽減を受けるためには届出が必要ですので、出産予定日(出産日)等を確認できる書類(母子健康手帳等)をご用意のうえ、届け出てください。

なお、届出は出産予定日の6か月前から可能です。※大阪市国民健康保険の被保険者で、妊娠85日以上の出産をされた方(死産、流産、人工妊娠中絶を含む)

☎ 保険年金課 2階22番窓口  
TEL6694-9956 FAX6692-4423

### 個人市・府民税の事前申告受付について

混雑緩和のため、次のとおり事前申告受付会場を開設します。なお、送付や大阪市行政オンラインシステムによる受付も行っておりますので、ご利用をお願いします。

と き 2月7日(水)～15日(木) (平日9:00～17:30 (金曜日は9:00～19:00))

ところ あべの市税事務所(阿倍野区旭町1-2-7 あべのメディックス7階)

※通常の申告期間は2月16日(金)～3月15日(金)  
※所得税の確定申告等については住吉税務署(TEL6672-1321)にお問い合わせください。

行政オンラインシステムによる個人市・府民税の申告受付についてはこちら



☎ あべの市税事務所 個人市民税担当  
TEL4396-2953 FAX4396-2905

### 税務署から確定申告のお知らせ

住吉税務署では、次のとおり確定申告の申告書作成会場を開設します。なお、会場は大変混雑しますので、ぜひご自宅等からe-Taxをご利用ください。

会場 住吉税務署(住吉2-17-37)

期間 2月16日(金)～3月15日(金) (土日祝除く)9:15～16:00

例年、大変混雑します

会場 ポートタウン西ビル2階(住之江区南港中3-2-77)

期間 2月7日(水)～9日(金) 10:00～11:30/13:00～15:30

例年、大変混雑します

会場 近畿税理士会住吉支部(住吉2-9-72 住吉納税協会2階)

◎事業又は不動産所得者の方の専用会場です。

期間 3月5日(火)・6日(水) 9:30～11:30/13:00～15:30

※税理士による相談会場です。  
※土地株式等の譲渡、贈与税、相続税の相談は行っていません。

錦秀会 住吉区民センター会場は、本年は実施しません。

※入り口で配付される「入場整理券」が必要です。状況に応じ、早めに受付を終了する場合があります。

※来場の際は、次の書類を必ずお持ちください。

①源泉徴収票などの申告書作成に必要な書類

②マイナンバーカード及び発行時に設定した2つのパスワード

③利用者識別番号の通知(お持ちの方)【パスワード(暗証番号)】

※公共交通機関をご利用ください。近隣の駐車場をご利用いただいた場合、駐車料金は自己負担となります。  
※ボールペンなどの筆記用具や計算器具をご持参ください。

☎ 住吉税務署 TEL6672-1321 (8:30～17:00 土日祝を除く)

### 講座・イベント情報 募集中

4月号 掲載依頼は2月5日(月)まで受け付けています。

※掲載について条件や審査があります。詳しくはホームページをご確認ください。

☎ 政策推進課 3階35番窓口  
TEL6694-9842 FAX6692-5535

詳しくはこちら



おめでとう  
ございます!

◆第41回◆

### 危険業務従事者叙勲受章

☎ 総務課 3階33番窓口  
TEL6694-9625  
FAX6692-5535

ずいほう たんこうしょう 瑞宝単光章 消防功勞  
もりもと あきら 森本 明さん  
【元 大阪市消防司令】

◆令和5年度◆ 市民表彰

区政功勞 なかもと ふさじ 仲本 房司さん  
スポーツ功勞 しらいし たかのり 白石 隆典さん

## 第3回 区政会議を開催しました

12月7日(木)に今年度第3回目の区政会議を開催しました。これまで議論を重ねてきた「住吉区将来ビジョン2028(案)」の内容について確認したほか、将来ビジョンに基づき策定される「令和6年度運営方針(案)」について議論を行いました。今後の区政会議では、今回いただいた意見や提案をもとに委員の皆さんと議論を重ね、区政の充実につなげていきます。

☎ 政策推進課 3階35番窓口 TEL6694-9957 FAX6692-5535



### 区民の声を区政に反映しています

「地域活動協議会をはじめ、各地域が色々な工夫をして活動をしているが、どんな活動をしているのかあまり知られていない。」のご意見を受け、住吉区役所Instagramにて地域情報の発信に力を入れて取り組んでいます。

- 住吉区役所Instagram(インスタグラム)について  
政策推進課 3階35番窓口 TEL6694-9842 FAX6692-5535
- 地域活動協議会、地域の振興について  
地域課 3階36番窓口 TEL6694-9840 FAX6692-5535

フォローしてね!  
住吉区役所 Instagram



地域活動協議会の取組について、6-7面の特集もご覧ください。



### 「保育のしごとについて」 セミナー&保育士就職面接会★無料

保育所の仕事や資格が分かるセミナーと、保育士等(保育士、保育補助、子育て支援員など予定)の就職面接会を開催します。参加事業所数:5社(予定)興味のある方はぜひご参加ください。

と き 1月30日(火)

●セミナー 13:00～14:00 予約制

●面接会 14:20～16:20 予約優先制

ところ ハローワークプラザ難波 セミナールーム(中央区難波2-2-3 御堂筋グランドビル4階)

申込み 電話にて

☎ ハローワーク阿倍野 人材確保対策コーナー  
TEL4399-6007(部門コード44#)

ホームページはこちら



### 大阪市24区役所が協力して シェアサイクル等の推進に取り組みます

大阪市では、大阪・関西万博を見据え、来街者の回遊性向上をめざすとともに、移動の利便性向上、CO2削減、放置自転車対策、SDGsなど環境対策や健康増進のため、シェアサイクル等の利用・普及促進に向けた取組を推進してまいります。

実施期間 令和8年3月31日(火)まで

協働事業者 OpenStreet株式会社、株式会社Luup、HUBchari、大阪バイクシェア連合体

☎ 政策推進課 3階35番窓口  
TEL6694-9957 FAX6692-5535

詳しくはこちら



## 防災・防犯

### 1月の防犯キャンペーン★無料

自転車でお越しの方を対象に自転車の前かごに、ひたくり防止カバーを装着します。  
※中止の場合は住吉区ホームページ・X(旧Twitter)にてお知らせします。

と き 1月11日(木)11:00～11:30(雨天中止)

ところ 万代南住吉店(南住吉1-18-12)

対象 自転車でお越しの方

定員 100名(先着順)

主催 住吉区役所 共催 住吉警察署

☎ 地域課 3階36番窓口  
TEL6694-9839 FAX6692-5535



区役所敷地内では、「夜間に集まって騒ぐ」「バイク・スケートボードで走行する」などの行為は禁止しています。

このような行為は来庁者や近隣住民の迷惑となりますのでやめてください。



## 子育て

### 教育文化課からのお知らせ

#### 届いていますか?新1年生の就学通知書

区内の市立小・中学校へ令和6年4月に入学する人へ、「就学通知書」を送付しています。まだ届いていない場合は、お問い合わせください。

国立・私立の学校へ入学する場合は、学校教育法により区役所へ届出が必要です。就学先の学校から交付された入学許可書等(原本)をお持ちのうえ、手続きしてください。

対象

●小学校…平成29年(2017年)4月2日から平成30年(2018年)4月1日までに生まれたお子さん

●中学校…令和6年(2024年)3月に小学校卒業見込みのお子さん

※外国籍のお子さんについては、お住まいの区役所に入学申請書を提出され、大阪市の学校に就学を希望した場合のみ送付します。

#### 適正な就学をお願いします

居住実態のない住所地に住民登録の届出をし、本来就学すべき学校以外の学校に通学するのは不適正な就学です。住民登録を正しく行い、適正な就学をしましょう。不適正な入学が確認された場合は、本来就学すべき学校へ転校していただきます。適正就学にご理解・ご協力をお願いします。

☎ 教育文化課 3階34番窓口

TEL6694-9964 FAX6692-5535

#### 学童保育施設見学&相談会★無料

お子さんが小学校に就学した後、放課後の子どもの預け先に困っていませんか?学童保育は働く保護者の味方です。無料の見学会を開催しますので、ぜひ一度ご相談ください。詳しい日程や場所は、ホームページをご覧ください。

対象 未就学児の保護者

☎ よさみ学童クラブ TEL7506-6573

ホームページはこちら



### 子育て支援講座 「気になる子どもとの向き合い方～発達障がいを学ぼう!～」★無料

子どもの発達障がいについて理解を深め、一緒に考えてみませんか?

とき 2月22日(木) 10:00~11:30  
ところ 住吉区子ども・子育てプラザ(南住吉2-18-21)  
対象 市内在住で子どもの発達障がいに関心のある人  
定員 8名(申込先着順)  
申込み 2月1日(木)~2月21日(水)までに窓口・電話にて

ホームページはこちら



住吉区子ども・子育てプラザ TEL・FAX 6693-2970

## 健康・福祉

### 障がいのある方への交通乗車証及びタクシー給付券の更新について

令和6年4月1日から使用できる交通乗車証、タクシー給付券については、令和6年3月下旬にお送りします。なお次回更新手続きは、令和8年度に行う予定です。

保健福祉課 2階27番窓口 TEL 6694-9859 FAX 6694-9692



### 「対人支援(傾聴)ボランティア養成講座」★無料

コミュニケーションが上手に取れず、地域社会で孤立している方がいます。ほんの少し思いを聴いてくれるボランティアさんの力が、地域での孤立を防いでいます。傾聴について学び、ボランティア活動を始めませんか?

とき ①1月25日(木) ②2月1日(木) ③8日(木) ④22日(木) ⑤29日(木) いずれも10:00~12:00

ところ 錦秀会 住吉区民センター 図書館棟2階 集会室4(南住吉3-15-56)

対象 傾聴ボランティアに興味・関心のある人  
定員 30名(申込先着順)  
申込み 1月19日(金)までに、電話・FAX・窓口にて

住吉区ボランティア・市民活動センター TEL 6607-8181 FAX 6692-8813

### ① ZUMBA GOLD®(ズンバゴールド) ② AQUA ZUMBA®(アクアズンバ)★

初心者やシニアの方向けに運動量をデザインされていますので、気軽に挑戦していただけます。どなたでも楽しくリフレッシュでき驚くほど爽快なトレーニングです。

とき 1月16日~(毎週火曜日)(2月13日除く) ①15:00~15:50 ②16:10~16:55

ところ 住吉スポーツセンター(浅香1-8-15) ①B1Fスタジオ ②B2F屋内プール

対象 16歳以上  
定員 ①②各20名(申込先着順)  
費用 ①②ともに初回体験に限り500円(税込)(別途各施設使用料必要) 2回目以降1,100円(税込)

申込み 窓口にて  
住吉スポーツセンター TEL 6694-9201 FAX 6694-9172

ホームページはこちら



## 文化・芸術

### 手作りみそ講習会

大豆の風味豊かな優しい味わいの「みそ」を楽しく作ってみませんか?

とき 2月7日(水) 13:00~14:30  
ところ 区役所2階 栄養講習室  
対象 区内在住の方 定員 10名(先着順)  
費用 2,000円(みそ2kg分の材料費)※当日お持ちください  
持ち物 エプロン・三角巾(バンダナ可)・マスク  
申込み 1月10日(水)~26日(金)電話・窓口にて  
共催 住吉区食生活改善推進員協議会

保健福祉課 1階19番窓口 TEL 6694-9882 FAX 6694-6125

### 第46回新春!かるた大会を 観戦しませんか?★無料

とき 1月12日(金) 13:00~16:00  
ところ 錦秀会 住吉区民センター 大ホール(南住吉3-15-56)  
定員 300名

住吉区地域振興会・女性部会 TEL 6657-7997

### 天王寺動物園×長居植物園スタンプラリー 「動物と植物のつながり図鑑づくり」 マガモ編★

同じ地球上に生きる「動物」と「植物」、実は様々なつながりがあるんです。「つながり」を学ぶスタンプラリーイベント第4弾!長居植物園でスタンプラリー用紙をゲットして、両園をめぐり、図鑑を完成させよう!

とき 1月16日(火)~2月12日(月・祝) 9:30~16:30(入園は16:00まで)

ところ 大阪市立長居植物園  
費用 高校生以上200円(入園料)

長居植物園(東住吉区長居公園1-23) TEL 6696-7117 FAX 6696-7405

### 英語で歌うポップス ~腹式呼吸で健康に~★

午前クラスは60~70年代の洋楽を、午後クラスはビートルズやカーペンターズを歌います。英語が苦手な方も丁寧な指導がありますので安心してご参加ください。

とき 【午前クラス 全6回】11:00~12:00 1月18日~3月14日 第1.2.3木曜日  
【午後クラス 全5回】13:00~14:00 2月1日~3月14日 第1.2.3木曜日

ところ クレオ大阪南(平野区喜連西6-2-33)  
定員 各30名(申込先着順)  
費用 【午前クラス】6,600円 【午後クラス】5,500円  
持ち物 筆記用具  
申込み 窓口・電話・FAX・ホームページにて

詳しくはこちら



クレオ大阪南 TEL 6705-1100 FAX 6705-1140

### すみ文イベント2023「落語になった住吉」★

桂吉坊「住吉駕籠」、林家染吉「帚屋娘」の上方落語とおもしろトークで、住吉の町と暮らしを探る。

とき 1月20日(土) 13:30~16:00(開場 13:00)  
ところ 錦秀会 住吉区民センター 小ホール(南住吉3-15-56)

定員 300名(当日先着順)  
費用 1,000円(参加費)

住吉文化事業実行委員会「すみ文」 TEL 7502-2241 info@sumibun.net



## 区民センターからのお知らせ

### 錦秀会 住吉区民センターの イベントに参加しませんか?★

- ① 音楽のおもちゃ箱~親子でクラシック~
- ② 第63回ほろ酔い寄席

とき ①1月28日(日)開場 13:30 開演 14:00 ②2月4日(日) 開場 13:00 開演 13:30

ところ ①② 錦秀会 住吉区民センター 小ホール  
定員 ① 300名 ② 100名(申込先着順)

参加費 ① 500円 ② 2,500円  
申込み 各開催日前日までに窓口・FAX・問合せフォームにて

錦秀会 住吉区民センター(南住吉3-15-56) TEL 6694-6100 FAX 6694-6115

ホームページはこちら



### 移動図書館 まちかど号★

1月の巡回日は、大阪市立図書館のホームページをご覧ください。

中央図書館自動車庫

TEL 6539-3305 FAX 6539-3336

ホームページはこちら



## 住吉図書館 へ行こう!

### ライオンズクラブ国際協会335-B地区 第36回 国際平和ポスター・コンテスト作品展★無料

大阪大和川ライオンズクラブのご協力を得て、南住吉小学校・大空小学校・遠里小野小学校の6年生の皆さんが「夢見る勇気」をテーマに描いた作品を展示しています。期間中、定期的に入れ替えをします。

とき 3月1日(金)まで  
ところ 住吉図書館 子どもの本コーナーの壁面

### 読書会★無料

課題図書は『キャッチャー・イン・ザ・ライ』(J.D.サリンジャー著 村上春樹訳)です。事前に課題図書を読み、当日は自由に感想を語り合います。お手元に本がない方は住吉図書館カウンターにお申し出ください。

とき 1月26日(金) 10:30~12:00  
ところ 住吉図書館 多目的室  
定員 25名(申込先着順)  
申込み 1月25日(木)までに来館・電話にて

住吉図書館(南住吉3-15-57) TEL 6606-4946 FAX 6606-6987

### ハト・カラスへのエサやりはやめましょう!

無責任なエサやりは指導・罰金の対象になる場合があります。目撃された人は、実際にエサやりを行っていた場所や時間等の情報の提供にご協力をお願いします。

### 【特に情報が欲しい地域】

- 我孫子1,2丁目
- 我孫子東1,2丁目(主に我孫子中学校外周)
- 長居東3,4丁目 ● 苅田2丁目

保健福祉課 1階19番窓口 TEL 6694-9973 FAX 6694-6125



## すくすく!! すみよし子

<p>たかばやしりほ 高林 里帆ちゃん</p> <p>毎日手足バタバタ元気いっぱい成長が楽しみ!</p>	<p>かなつきいちや 金附 杏弥ちゃん</p> <p>よく食べてよく笑ってよく動く!元気がいいくんが大好きだよ!</p>	<p>もり あだん 森 安旦ちゃん</p> <p>産まれてきてくれて、ありがとう♡健康に育ってね!</p>	<p>ながつま あかり 長妻 茜里ちゃん</p> <p>たくさん食べて、すくすく大きくなってね!</p>	<p>たにくち しき 谷口 詩樹ちゃん</p> <p>大好き。これからも元気に育ってね!</p>	<p>きたやま みのり 北山 実莉ちゃん</p> <p>いつも百点満点の笑顔!!</p>	<p>みやざき みお 宮崎 美緒ちゃん</p> <p>にこにこ笑顔で、元気に大きくなってね!</p>
--	--	---	--	--	--	--



# 災害に対する家庭での備え

「もしも」に備えよう!

11 住み続けられるまちづくりを

13 気候変動に具体的な対策を

災害が発生した時に、自宅や避難所で避難生活を行う際に困らないよう、日ごろから自宅での物資の備蓄をしておきましょう。また、家具の転倒によるけがなどを防ぐためにも、家具の固定や配置の見直しなど、できることから始めてみましょう。



## 避難生活で困らないために…

### 家庭に備えておくもの

#### 非常備蓄品

##### 飲料

- 飲料水 (2Lペットボトル)
- 非常用給水袋

##### 食料

- アルファ米
- 乾パン
- パン缶
- インスタントラーメン
- 缶詰類
- レトルト食品
- スープ
- 味噌汁
- ビスケット
- キャンディ
- チョコレート
- 塩

##### 衣類

- 上着
- 下着
- 靴下

##### 生活用品

- タオル
- バスタオル
- 毛布
- 雨具
- 予備電池
- 卓上コンロ
- ガスボンベ
- 固形燃料
- 鍋
- ラップ
- アルミホイル
- やかん
- 皿(紙・ステンレスなど)
- コップ(紙・ステンレスなど)

- わりばし
- スプーン
- フォーク
- 歯ブラシ
- 石鹸
- ドライシャンプー
- 携帯電話の充電器
- 新聞紙
- 使い捨てカイロ
- 安全ピン

##### その他

- ブルーシート
- ガムテープ(布製)

7日分 備蓄しよう!



## 家族構成や世帯事情に応じて必要なもの

### 乳幼児



離乳食  
粉ミルク・液体ミルク  
おむつ おしりふき など

### 妊婦



母子健康手帳  
脱脂綿 ガーゼ  
新生児用品 など

### 高齢者



入れ歯 介護食  
大人用おむつ など

### 疾患のある方



主治医連絡先 持病薬  
お薬手帳 など

### ペット



リード  
ケージ  
トイレ用品  
ペットフード など

### その他



メガネ  
コンタクトレンズ  
補聴器 など

### ローリングストック方式

賞味期限切れになってしまいうちに消費する、経済的な方法です。



## 家具などの配置を見直そう

寝室には家具類を置かない、または置き方を工夫しましょう



窓際・ガラスの近くに、移動しやすい家具類や重量家具類を置かない

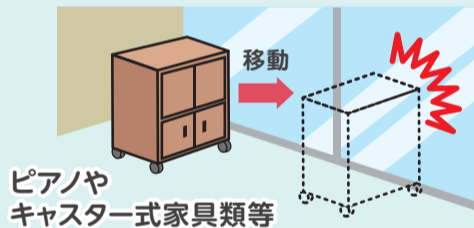

家具類の上に固定されていない荷物を置かない

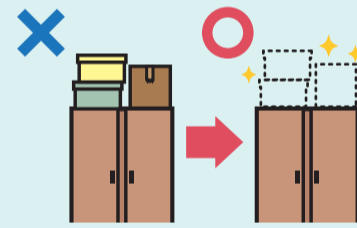

ドアの開閉と避難通路を考えた家具類の設置をしましょう

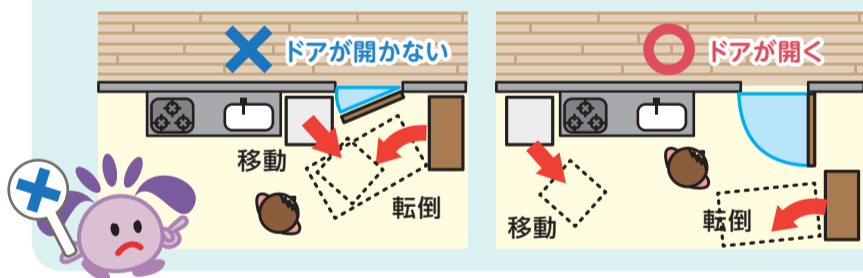

廊下に家具類を置かない

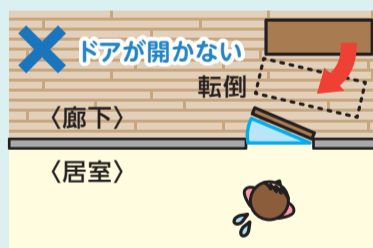

寝室などには、家具類の転倒の恐れがない安全なスペースを確保することも大切です。

Check! 日ごろから整理整頓を行い、足元や頭上に荷物を積まないように心がけましょう!

問 地域課 3階36番窓口 TEL 6694-9734 FAX 6692-5535

住吉区役所X(旧Twitter)では  
防災・防犯情報を発信しています



みなさまの  
フォローをお待ち  
しています!



住吉区役所  
YouTube

災害体験  
動画は  
こちら



※広告の内容等、掲載された広告に関する一切の責任は広告主に帰属します。また、大阪市が推奨等するものではありません。

あなたのまちの地活協

す nder み んに よりよい し あわせ

「地域活動協議会(=地活協)」とは、小学校区を中心に地域に関わる様々な人たち(地域住民・地域団体・学校・企業・NPOなど)が集まり、地域課題解決や地域活性化に取り組み、豊かな地域コミュニティをめざす自律的な地域運営のしくみです。「地活協」では、それぞれの地域特性を活かし、6つの活動分野(防犯・防災、子ども・青少年、福祉、健康、環境、文化・スポーツ)での取組を行っています。

防災・防犯事業

防災訓練 歳末夜警



子ども・青少年事業

子ども見守り隊 子育てサロン



福祉事業

ふれあい喫茶 高齢者食事サービス



健康事業

いきいき百歳体操 ラジオ体操



環境事業

地域清掃活動 コミュニティ回収



文化・スポーツ事業

盆踊り・お祭り 運動会



同じ悩みを持つ仲間が見つかった! 外に出ると、気分転換になるね!

子育てサロン開催中!

地域活動協議会主催の子育てサロンは、子育て中の親子が集まる場。子育て中のお父さん、お母さんや保健師さんと情報交換できます。子どもたちが楽しめるようにいろんな遊びを考えてれています。地域全体で子育てしていきましょう!お気軽にご参加ください!

開催状況はこちら



南住吉地区の子育てサロンは、令和5年4月より開始しました!

地区名	名称	会場	曜日	時間
墨江	子育てサロン	墨江北福祉会館(上住吉2-11-28)	第2・4金曜日	10:00~12:00
清水丘	子育てサロン	遠沢公園集会所(清水丘2-2-17)	第2・4木曜日	10:00~11:30
遠里小野	ふれあい子育てサロン	遠里小野小学校(遠里小野6-6-27)	第3土曜日	10:00~12:00
東粉浜	子育て教室	東粉浜老人憩の家(東粉浜2-24-16)	第2木曜日	10:00~11:30
	わくわく広場	住吉小学校(帝塚山西4-1-35)	第4水曜日	10:00~11:30
住吉	大領子育てサロン	大領小学校(大領3-3-5)	第3水曜日	10:00~11:30
	子育てサロンながい	長居小学校(長居東3-3-40)	第1木曜日	10:00~11:30
依羅	子育てサロン「あひるの会」	依羅コミュニティ会館(我孫子5-2-40)	第3火曜日	10:00~11:30
南住吉	子育てサロン「いちごクラブ」	南住吉悠翔会館(南住吉3-5-31)	第3木曜日	10:00~11:30
山之内	ひよこクラブ	和会館・老人憩の家(山之内4-3-13)	第3木曜日	10:00~11:30
苅田	子育てサロン	苅田北福祉会館(苅田3-2-24)	毎月5日(日祝の場合は6日)	13:30~15:00
苅田南	子育てはいはいクラブ	苅田南老人憩の家(苅田9-1-14)	第3金曜日	10:00~11:30
苅田北	子育てサロン	我孫子1丁目集会所(我孫子1-3-18)	第2火曜日	10:00~11:30

# 地域活動協議会 シークワーズクイズ

ことばさがし

今年も、地域活動協議会の活動にちなんだクイズを作成いたしました！  
このクイズを解いて、地域についてもっと詳しくなろう！

## シークワーズって？

ちりばめられた文字から、指定された言葉を探し出すクイズです。  
「もんだい」の○に入る言葉を考え、  
下の図からその言葉を探し、たて・よこ・ななめ 線で消していこう！  
残った文字でキーワードを考えてね！



地域活動協議会を  
検索！

「もんだい」の言葉が  
わからない時は  
参考にしてね！

み	ち	け	い	ろ	う	さ
ふ	や	こ	ど	も	つ	い
れ	ぶ	く	な	つ	く	ま
あ	ん	き	み	う	み	つ
い	や	ぼ	ん	や	ん	こ
か	み	ま	も	り	く	し
さ	さ	え	す	ま	ほ	よ

残った文字を  
組み合わせて  
キーワードを考えよう！

キーワード



【ヒント】住吉区では12あります！

## もんだい

- 1 コロナ禍で中止を余儀なくされていた夏のイベント、○○踊りが3～4年ぶりに各地域で開催されました
- 2 地域のみなさんの憩いの場として、各地域活動協議会が開催している喫茶店です  
○○○○喫茶
- 3 区内14校区で地域住民のみなさんや町会、老人会、PTAなど協力して、安全・安心に登下校ができるよう、○○○見守り隊が活動しています
- 4 ○○休み中でも、規則正しい生活を送るよう、早朝ラジオ体操を実施しています
- 5 地域活動協議会では、それぞれの地域特性を活かし、6つの活動○○○での取組を行っています
- 6 つながり・見守り・○○○合い
- 7 コミュニティ回収とは、大阪市が実施している○○・衣類分別収集を、地域活動協議会等の地域コミュニティが主体となって行うものです
- 8 式典や演芸を開催して、高齢者の健康と長寿をお祝いしましょう！○○○○大会
- 9 災害時に一人でも多くの命を助けていただく、地域の支え合いのしくみ  
地域○○○○支援システム
- 10 高齢者・シニアにとってデジタル時代を楽しむため、各地域で○○○教室を開催しています
- 11 各地域活動協議会では、それぞれ趣向を凝らしたブースを出展して、すみよし○○○まつりを盛り上げています
- 12 みなさんが安全で安心して年の瀬を過ごせるよう、各地域で○○○○夜警を実施しています
- 13 2025年大阪・関西万博の公式キャラクター  
○●○○○

正解者の中から抽選で150名にオリジナルコルクコースターをプレゼント！

### 応募方法

はがき、メール、応募箱(区役所1階に設置)  
①キーワード ②郵便番号 ③住所 ④氏名 ⑤年齢 ⑥電話番号  
⑦クイズの感想や地域活動に対するご意見を明記し、ご応募お願いいたします。

### 応募先

〒558-8501 住吉区南住吉3-15-55 住吉区役所 地域課  
✉ tu0002@city.osaka.lg.jp

### 応募締切

1月26日(金)(当日消印有効)

メールでの応募は  
こちらから



イメージ図

当選者の発表は、景品の発送をもって代えさせていただきます。(ご応募いただいた個人情報は、景品の発送のみに使用します。)



住吉区青少年指導員連絡協議会

会長 荻野 聡(おぎの さとし)さん

## 地域の子どもは地域で守り育てる ～青少年指導員ってどんなことをしているの?～

「青少年指導員」をご存知ですか?各地域からの推薦を受け、青少年の健全育成と非行防止のために日々さまざまな活動しています。

今回は、学校や区役所、家庭や地域団体のパイプ役として、「地域の子どもは地域で育てる」を目標にさまざまな活動に参加する、青少年指導員の荻野さんにお話を伺いました。

子どもたちを取り巻く環境も大きく変化する中、次代を担う青少年の育成について、一緒に考えてみませんか。

### 普段どのような活動をされていますか

#### 青少年を犯罪から守るため 巡視パトロールなどを実施しています

青少年指導員が発足したのは約60年前で、当時は中高校生の問題行動が大きな社会問題となっていました。ケンカや喫煙などの非行を見つけ注意を促したり、大人が力を合わせ青少年に寄り添うために始まりました。

しかし、青少年人口の減少とともに子どもを取り巻く環境も大きく変化しました。インターネットや携帯電話などの情報メディアの進歩でコミュニケーション方法が変わり、人との交流が減少、子どもが悪質な犯罪に巻き込まれやすくなり、地域で青少年を見守ることの重要性が高まっています。

私たちは**夜間などの巡視パトロールを毎月1回行い、例年7月ごろには年1回の合同巡視も実施**しています。合同巡視では区内各地域の指導員たちが集まり、住吉警察署による講演の後、区内5コースの巡視を行います。令和5年度は青少年指導員含め約50名が参加しました。

### 青少年指導員になられたきっかけを教えてください

#### 地域の大人として 子どもたちの健全育成に貢献

今の町内に引っ越してきたとき、町会長から打診され青少年指導員をはじめました。

町ごとの地域イベントや、中学生の親善スポーツ大会の開催も、青少年指導員の主な活動です。当時私の子どもも幼稚園や小学生だったので、一緒に行事に参加するうちに知り合いが増え、おかげで私自身が地域に溶け込むことができました。

スポーツ大会で審判などもするので、町内の子どもたちにとっては「何となく知ってるおっちゃん」として、顔を見たら挨拶してくれる子も多いです。**ちゃんと見守っていると認識されることが犯罪の抑止力につながる**と思いますので、地域の役に立つことができているのかと思います。

### 一声かけることの大切さ

昔は巡視パトロールの際、子どもに声をかけるときにはきつく言うこともあったのですが、最近では声かけをしたら素直に帰ってくる子どもが多くなりました。**一声かけて非行をとどませる「愛の一声運動」**を継続しており、私たちの手の届く範囲にはなりますが、地域の子どもの健やかな育成をサポートしています。

また最近では、**耳を澄ませて虐待に注意を払う「耳で聞く巡視」**も大切だと言われています。住吉区ではまだ巡視パトロールで発見された事例はありませんが、今後も意識していきたいと思えます。

子どもを取り巻く変化でいうと、居場所がない子も増えているように感じています。何らかの事情で学校に行けない子どもには、ほかの居場所が必要でしょう。青少年の成長を見守る私たちにできることがあると感じています。

### 今後の取組み・展望などをお聞かせください

#### 行事も時代の流れに対応 地域一体となって子どもを見守る

昔から行っている**中学生ソフトボール大会**は、部活に入らず家にも帰らない子どものための取り組みでした。今後は、時代に即した行事を企画していかなければならないと思っています。

一方で、「**成人の日記念のつどい**」など恒例の行事は引き続きサポートしていきたいと思えます。「**区民まつり**」もその一つで、毎年子どもが遊べるブースを出展しています。

地域の子どもは地域で見守り、安心して成人になれる区であってほしいですね。そのために区民の皆様も私たち青少年指導員と思いを同じくし、子どもたちを見守っていただきたいと思えます。

### 青少年指導員って?

## こんなことをやっています!

#### 12地域94名が活躍中!

子どもたちとの交流が、青少年の健全育成の助けになると信じ、地域でのさまざまなイベントに参加、活動しています!

#### 令和5年度の主な活動内容

毎月25日	市内統一指導ルーム
毎月1回	定例理事会
7月	少年ソフトボール大会※ 統一指導ルーム合同巡視
9月	中学生ソフトボール大会
10月	すみよし区民まつり(後援・協力)
11月	住吉区スポーツフェスティバル(後援・協力)
12月	住吉区子ども文化事業※
1月	住吉区成人の日記念のつどい
2月	すみよし区文化フェスティバル 住吉区子どもスポーツ大会※

※…子ども会との共催



統一指導ルーム  
合同巡視



区民まつり  
ブース出展



成人の日  
記念のつどい

#### 2面 特集

「祝 20歳!」で  
荻野さんのコメントが  
掲載されています!



大阪市民のみなさんへ

「にぎやかで元気あふれるまち大阪」をめざして

災害時に備えて 情報受信手段を知っておきましょう

災害時には、正しい情報が皆さんの命を守ります。日頃から複数の情報受信手段を確保しておきましょう。

大阪市防災アプリ

リニューアルでさらに便利に！

災害時に欲しい情報が色の变化でわかる「防災シグナル」機能等を追加しました。気象警報や避難情報などが発令されると、トップ画面の色の变化でお知らせします。また、家族構成を登録することで、家庭に合わせた備蓄品目や数量が表示され、買い物リストを作成できます。



大阪市防災アプリ

ダウンロードはこちら ▶



大阪市防災アプリ

osaka bousai



いざという時のための  
国民保護法上の  
緊急一時避難施設を  
掲載

日頃から使える  
気象情報・  
雨雲レーダー

降水予測や台風進路も  
閲覧可能になりました。



わかりやすく伝えます  
防災シグナル  
警報等が発令されると  
色の变化でお知らせします。

いろんな人が使いやすい  
やさしい日本語対応

他にも英語・中国語  
(簡体字・繁体字)・韓国語を  
選べるようになりました。

防災行政無線  
(屋外スピーカー)

避難情報の発令などの緊急情報を、屋外スピーカーを通じて音声で通報します。放送内容はテレホンサービス(☎06-6210-3899)でも確認できます(有料)。

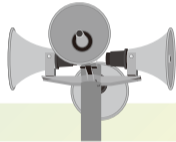

緊急速報メール・  
エリアメール

大手携帯電話会社が提供する緊急速報メールサービスを利用して、避難情報の発令などの緊急情報を、携帯電話に配信します。



SNS

災害時の避難や被害に関する緊急情報、防災に関するさまざまな情報を配信します。



危機管理室X(旧Twitter)  
@kikikan\_osaka



大阪市公式LINE  
@osakacity

問い合わせ▶危機管理室危機管理課 ☎06-6208-7388 FAX 06-6202-3776

新型コロナウイルス感染症に関するお知らせ

※この記事は12月11日現在のものです、変更となる場合があります。

ワクチン接種のお知らせ

接種費用  
無料



ワクチン接種についての  
最新情報はこちら ▶



令和5年秋開始接種は3月末で終了します

初回接種を完了した全ての方が対象で、1人1回接種できます。お手元の接種券で接種できますので、希望される方は早めに取扱医療機関へご予約ください。特に重症化リスクの高い高齢者や基礎疾患をお持ちの方は、接種をご検討ください。詳しくはHPをご覧ください。

大阪市新型コロナワクチン  
コールセンターの受け付けが  
1月4日から平日のみに変わります

変更前 9:00~18:00 土日祝含む  
(1月1日~3日は除く)  
変更後 9:00~18:00 平日のみ

接種券の  
発行申請について

接種を希望される方で、大阪市発行の接種券をお持ちでない場合は、発行申請が必要ですので、HPまたは電話で申請をお願いします。

問い合わせ▶大阪市新型コロナワクチンコールセンター  
☎0570-065670 または 06-6377-5670 FAX 0570-056769 (受付時間:平日9:00~18:00)

内閣府からのお知らせ

重要土地等調査法に基づく注視区域の指定について

重要土地等調査法に基づく注視区域に、大阪市内の一部の区域を指定し、区域内の土地や建物の所有者等について、登記簿などの公簿収集を基本とした調査を国が行います。詳しくはHPをご覧ください。詳しくはHPをご覧ください。

詳しくは  
こちら ▶



注視区域

八尾駐屯地、八尾空港を中心とした  
周囲おおむね1,000メートルの区域

問い合わせ▶内閣府重要土地等調査法コールセンター ☎0570-001-125 (受付時間:平日9:30~17:30)

# 大阪市民のみなさんへ

「にぎやかで活気あふれるまち大阪」をめざして

各記事のより詳しい情報はHPをご覧ください。



大阪市民のみなさんへ

検索

HPはこちら▶

記号の見方

- ☎ 日時・期間 会場 費用 締切め切り 申し込み 問い合わせ
- HP ホームページ ✉ Eメール 〒530-8201 大阪市北区中之島1-3-20 大阪府役所内
- 講座・イベントなどで特に記載のないものは、「無料」[申し込み多数の場合は抽選][締め切りは当日必着]です。抽選の結果は当選者のみ通知します。
- 往復ハガキで申し込みの際は、返信用宛先の住所・氏名をお忘れなく。
- 費用について、複数区分ある場合は、「〇〇円ほか」としています。

● 催しなどは変更または中止となる場合があります。最新の情報はHPなどでご確認ください。

## くらし

### 令和6年度認可外保育施設等利用者の幼児教育・保育の無償化の申請を受け付けます

対象は、保育の必要性があり、今年4月に認可外保育施設等を利用予定の①3～5歳児(平成30年4/2～

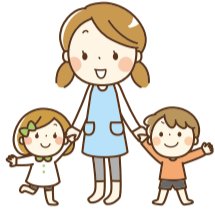

令和3年4/1生まれの方)②住民税非課税世帯の0～2歳児(令和3年4/2以降生まれの方)。給付月額上限は①37,000円②42,000円。申請方法など詳しくはHPまたは、区役所、認可外保育施設などで配布している手続きの案内をご覧ください。

☎ 2/1(木)からお住まいの区の区役所またはHPで受け付け。

☎ こども青少年局幼保企画課

☎ 06-6208-8037 FAX06-6202-9050

### 個人市・府民税の申告は送付やHPをご利用ください

申告は1/4から受け付けます。申告方法など詳しくはHPをご覧ください。

☎ 財政局課税課

☎ 06-6208-7751 FAX06-6202-6953

### 水道使用量や料金が24時間確認できます

マイページに登録することで水道使用量・料金の確認や各種手続きができるようになりました。登録には、「ご使用水量等のお知らせ」に記載のお客さま番号や調定番号、メールアドレスが必要です。詳しくはHPをご覧ください。



☎ 水道局お客さまセンター

☎ 06-6458-1132 FAX06-6458-2100

### 下水道に油を流さないようにしましょう

油が原因で下水詰まりや悪臭のトラブルが発生します。食用油はできるだけ使い切り、廃棄する場合は、新聞紙などに吸着するか凝固剤などを使い、燃えるごみとして出しましょう。また、飲食店等で多量の油を出す場合は、廃棄物として適正に処分しましょう。一人ひとりがルールを守って下水道を正しく使うことが大切です。

☎ 建設局施設管理課

☎ 06-6615-6484 FAX06-6615-6583

### 1/26は文化財防火デーです

この日を中心に、市内の各消防署が寺院や神社などの文化財に関する建物で、消防訓練を行います。貴重な文化財を火災などの災害から守りましょう。



☎ 消防局予防課

☎ 06-4393-6322 FAX06-4393-4580

### 第58回

## 大阪市市民表彰

今年度は次の66組67人の皆さん(敬称略)を表彰しました。

- **社会公益功労**…斎藤照雄、平野榮藏、松井研次、宮崎茂次、山室勇
  - **区政功労**…淡路久明、石塚克哉、岩下秀夫、川上晃弘、北野たつ子、桑名一夫、飾萬征一、高橋昭二、辰己圭作、田中一彦、玉川允敏、仲本房司、猫島義明、服部多嘉男、平井豊、堀川和子、松阪輝雄、三木啓二、三島保、森本由美子、森本吉一、山本博行、山本文雄
  - **社会福祉功労**…桑野太一郎、小池志保、田中富之、渡嘉敷恵、野崎志津代、三田村保宏
  - **産業経済・消費生活功労**…小須賀勝、小橋隆司、實守敏訓、末澤市子、西村秀春、野田政美、増井雅一、村瀬忠久
  - **環境・衛生功労**…菊田宣子、久家邦靖、辻澤芳明、藤村浩人
  - **緑化功労**…篠原善平
  - **消防功労**…坂本榮二、榎井増太郎
  - **教育功労**…井藤尚之、上田裕彦、岡修司、岡本栄司、白井岐美子、出相泰裕
  - **スポーツ功労**…坂井幸司、白石隆典
  - **文化功労**…内田九州男、大津嶺子(本名:大津俊子)、オール阪神・巨人(オール阪神(本名:高田昭徳)、オール巨人(本名:南出繁))、黒川博行、後藤静夫、志野和男、竹本千歳太夫(本名:清水賢治)、野澤錦糸(本名:高次郁)、福本年雄
- ☎ 政策企画室秘書課  
☎ 06-6208-7237 FAX06-6202-6950

### 【事業主の皆さんへ】令和5年分の給与支払報告書等の提出は1/31まで

所得税の源泉徴収義務がある事業主(給与支払者)は、今年1/1現在に市内在住および昨年退職で退職日現在に市内在住の従業員など(短期雇用者・アルバイト・パート・役員等を含む)の給与支払報告書を提出してください。なお、提出には電子申告「eLTAX」のご利用をお願いします。詳しくはHPをご覧ください。

☎ 船場法人市税事務所個人市民税(特別徴収)グループ

☎ 06-4705-2932 FAX06-4705-2905

### 都市計画案の縦覧等

大阪都市計画都市再生特別地区の変更(中央区)

☎ 縦覧と意見書の受け付け:1/11まで

☎ 場 縦覧:大阪都市計画局計画調整課、計画調整局都市計画課

☎ 意見書提出先:大阪都市計画局計画調整課

☎ 大阪都市計画局計画調整課

☎ 06-6210-9078 FAX06-6210-9071

### 環境影響評価図書の縦覧

①2025年日本国際博覧会事後調査報告書②うめきた2期地区開発事業(北街区・南街区)事後調査報告書

☎ 縦覧:1/29まで

☎ 場 環境局環境管理課

☎ 06-6615-7938 FAX06-6615-7949

## 募集

### ご意見をお聴かせください

以下の案は、区役所、市民情報プラザ(市役所1階)、大阪市サービスカウンター(梅田・難波・天王寺)、HPなどでご覧いただけます。ご意見は、送付・FAX・✉などでお寄せください。

#### 大阪港港湾計画の一部変更

☎ 縦覧・応募期間:1/15まで

☎ 場 大阪港湾局計画課

☎ 06-6615-7773 FAX06-6615-7789

#### 大阪市健康増進計画「すこやか大阪21(第3次)」(案)

☎ 縦覧・応募期間:1/22まで

☎ 場 健康局健康づくり課

☎ 06-6208-9961 FAX06-6202-6967

#### 第4次大阪市食育推進計画(案)

☎ 縦覧・応募期間:1/22まで

☎ 場 健康局健康づくり課

☎ 06-6208-9961 FAX06-6202-6967

#### 第3期大阪市地域福祉基本計画

☎ 縦覧・応募期間:1/24まで

☎ 場 福祉局地域福祉課

☎ 06-6208-7970 FAX06-6202-0990

#### 大阪市高齢者保健福祉計画・介護保険事業計画【2024(令和6)年度～2026(令和8)年度】

☎ 縦覧・応募期間:1/24まで

☎ 場 福祉局高齢福祉課

☎ 06-6208-8026 FAX06-6202-6964

#### 大阪市国民健康保険保健事業実施計画(データヘルス計画)・特定健康診査等実施計画【令和6(2024)年度～令和11(2029)年度】

☎ 縦覧・応募期間:1/24まで

☎ 場 福祉局保険年金課

☎ 06-6208-9876 FAX06-6202-4156

#### 大阪市障がい者支援計画・第7期障がい福祉計画・第3期障がい児福祉計画

☎ 縦覧・応募期間:1/24まで

☎ 場 福祉局障がい福祉課

☎ 06-6208-8071 FAX06-6202-6962

#### 東横堀川等の水辺の魅力空間づくり基本方針(案)

☎ 縦覧・応募期間:1/31まで

☎ 場 建設局河川課

☎ 06-6615-6833 FAX06-6615-6583

### 市営すまいりんぐなど中堅所得者層向け住宅の入居者

市営すまいりんぐ(子育て応援型)・市営すまいりんぐ・市営特定賃貸住宅・市営再開発住宅の入居者を随時募集中。2/1には11月以降に空き家になった住宅も追加し、受け付け。市外居住者、単身者も申し込み可。ただし、申し込みには収入などの条件があります。詳しくは1/25からHPまたは、住情報プラザ、大阪市サービスカウンター(梅田・難波・天王寺)などで配布する申込みのしおりをご覧ください。

☎ 市営住宅募集センター募集担当

☎ 06-6882-7012 FAX06-6882-7051

### ネーミングライツパートナー

市が所有する施設のスポンサーになっていただける事業者(ネーミングライツパートナー)を募集。詳しくはHPをご覧ください。

☎ 1/12

☎ 場 財政局財源課

☎ 06-6208-7739 FAX06-6202-6951

### 市設瓜破霊園、服部霊園の霊地使用者

瓜破霊園162区画、服部霊園9区画の使用者を募集。

☎ 募集期間:1/5～17

☎ 申 市役所・区役所・大阪市サービスカウンター(梅田・難波・天王寺)などで配布するパンフレットをご覧ください。

☎ 場 (一財)環境事業協会

☎ 06-6777-2001 FAX06-6264-8181

# 大阪市民のみなさんへ

## 2025大阪・関西万博～いのち輝く未来社会のデザイン～

### 工場等から発生する においの判定者

工場等で採取した空気のおいの有無を判定する方を募集。応募後に嗅覚の適性検査があります。任期は4月から来年3月末。定員40人。詳しくはHPをご覧ください。

問 環境局環境規制課

☎06-6615-7923 FAX 06-6615-7949

### 講座・教室

#### あなたとあなたの大切な人 知ってほしいCOPDについて

近年、COPD(慢性閉塞性肺疾患)の患者数が増加しています。呼吸器専門医のわかりやすい講話や、健康運動指導士による「手軽にできる呼吸筋ストレッチ体験」で肺の生活習慣病について学んでみませんか?対象は市内在住・在勤・在学の方。定員50人(先着順)。

日 1/19(金) 13:30～15:50

場 阿倍野区役所

申問 電話・HPまたは区役所・保健福祉センター等で配布する参加申込書に必要事項を書いて、送付・FAXで、〒545-0051 阿倍野区旭町1-2-7-1000 あべのメディックス10階、大阪市保健所管理課へ。

☎06-6647-0648 FAX 06-6647-0718

### イベント

- ①こどもとたのしむ能狂言
- ②初心者のための能狂言



能「土蜘蛛」

見どころの解説のほか、簡単な体験ができ、小学生や初心者でも能狂言を身近に感じられる鑑賞会。定員各回448人(先着順)。

日 ①1/28(日) 10:00～12:00、14:00～16:00 ②2/18(日) 14:00～16:00

場 大槻能楽堂(中央区)

¥ 大人1,500円ほか

申 チケットぴあ(Pコード:522-931)または大槻能楽堂で販売。

問 (公社)能楽協会大阪支部(大槻能楽堂)

☎06-6761-8055 FAX 06-6761-3399

#### 関西マスターズゲームズ 市長杯 第76回大阪市民駅伝競走大会

市民のスポーツ振興などを目的に、毎年約70チームが参加する駅伝大会を開催。申込方法など詳しくはHPをご覧ください。

日 2/11(日・祝) 一般・高校の部10:00スタート、女子・中学生の部12:00スタート

場 ヤンマースタジアム長居・周回コース

縮 1/13

¥ 1チーム3,500円ほか

問 経済戦略局スポーツ課

☎06-6469-3882 FAX 06-6469-3898



過去の様子

#### 咲くやこの花賞贈呈式

将来の大阪文化を担う若手芸術家に対して贈る賞。贈呈式では、受賞者5人の活動紹介のほか、平成30年度音楽部門(ヴァイオリン)受賞者の浅井咲乃さんによる記念公演を楽しめます。

日 2/13(火) 18:30～20:30

場 中央公会堂

縮 1/30

申問 往復ハガキに住所・氏名・電話番号・参加人数(2人まで)を書いて、〒530-0015 北区中崎西1-4-22-312 一般社団法人アーツインテグレートへ。

☎06-6372-6707 FAX 06-6372-3691

#### 大阪国際文化芸術プロジェクト 「立春歌舞伎特別公演」

上方を代表する歌舞伎俳優を中心に、曽根崎心中などを上演する本格的な歌舞伎公演。定員各1,000人(先着順)。費用など詳しくはHPをご覧ください。

日 2/2(金)～18(日) 11:00～、16:00～、全32公演(2/8は休演)

場 大阪松竹座(中央区)

申 チケットWeb松竹ほかで販売。

問 大阪文化芸術事業運営事務局

☎06-7177-6938 FAX 06-6469-3897

#### 決定版! 女性画家たちの大阪

しませいえん ちくさ 島成園や木谷千種など50人を超える近代大阪の女性日本画家の活動を、約150点の作品と関連資料で紹介。画家として



### ボランティアの募集が はじまります!

前売入場  
チケット  
販売中!

大阪・関西万博の「顔」として、多くの来場者を迎え入れるボランティアを1月中旬から募集します。仲間とともに万博を盛り上げませんか。詳しくはHPをご覧ください。

問 万博推進局参加促進課

☎06-6690-7679

FAX 06-6690-7805



会場内での案内もまちなかでおもてなしも

社会的な成功を夢見た女性たちを育んだ、大阪の文化的な土壌について考えてみませんか。

日 2/9(金)まで10:00～17:00、2/10(土)～25(日)は18:00まで(入場は閉場の30分前まで)、月曜休館(1/8、2/12は開館)※会期中、展示の入れ替えがあります。

場 大阪中之島美術館

¥ 大人1,800円ほか

問 大阪市総合コールセンター

☎06-4301-7285 FAX 06-6373-3302



島成園《無題》大正7年(1918)  
大阪市立美術館【通期展示】

#### はじめましてオーケストラ ～大阪フィルと中学生の共演～

大阪フィルハーモニー交響楽団と市内各校吹奏楽部から選ばれた中学生が共演し、角田鋼亮さんの指揮のもと、オーケストラによる名曲の数々を演奏します。

日 3/26(火) 18:30～20:30

場 ザ・シンフォニーホール(北区)

¥ 1,000円

申 大阪フィル・チケットセンター ☎06-6656-4890ほかで販売。

問 経済戦略局文化課

☎06-6469-5174 FAX 06-6469-3897

#### 特集展示「描かれた人たち — 尊崇・憧憬・追憶 —



近松門左衛門像(部分)江戸時代(18世紀)  
大阪歴史博物館蔵

柿本人麿や近松門左衛門など、収蔵品から選りすぐった肖像画が大集合します。

日 1/10(水)～3/4(月) 9:30～17:00 (入館は16:30まで)、火曜(祝日の場合は翌平日)休館

¥ 大人600円ほか

場 問 大阪歴史博物館

☎06-6946-5728 FAX 06-6946-2662

児童虐待の通告・相談は、24時間365日対応の  
**「児童虐待ホットライン」**  
(まずは一報 なにわっ子)  
**☎0120-01-7285**  
 にご相談ください。

子ども虐待防止  
オレンジリボン運動

## 第43回大阪国際女子マラソン・2024大阪ハーフマラソン

**1/28(日) ハーフマラソン 12:00～**  
**国際女子マラソン 12:15～**

大阪国際女子マラソンはヤンマースタジアム長居を、大阪ハーフマラソンは大阪城公園をそれぞれスタート。ヤンマースタジアム長居のフィニッシュをめざして、大阪城公園や御堂筋など市内を駆け抜けます。



#### 交通規制にご協力をお願いします

当日は長時間の交通規制が行われます。ご迷惑をおかけしますが、ご理解・ご協力をお願いします。

問 経済戦略局スポーツ課

☎06-6469-3882 FAX 06-6469-3898

大阪国際女子マラソン

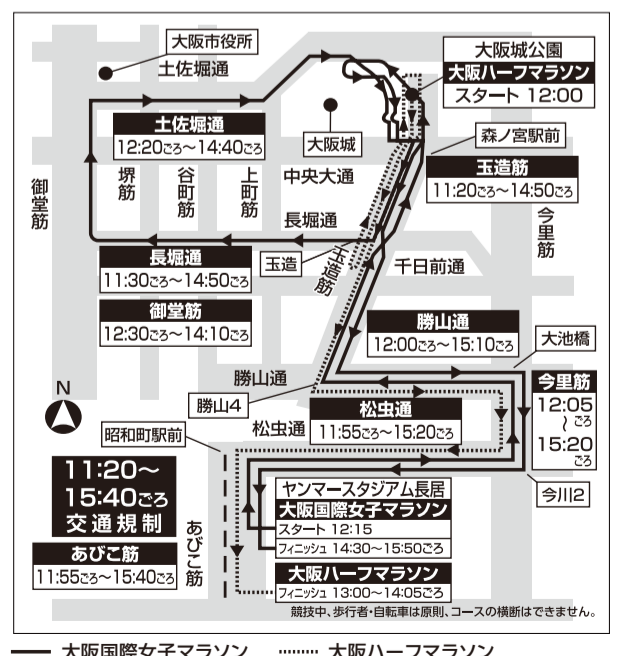

### 『古事記』と住吉

『古事記』というとなんだか難しそうなイメージですが、実際に読んでみると内容はすごく人間っぽい神様たちのお話から始まります。登場するのは、神様界1番のプレイボーイ大国主や、黄泉比良坂で史上初の夫婦げんかをした伊邪那岐・伊邪那美、「海幸彦・山幸彦」や「浦島太郎」に登場する竜宮の王様とお姫様の豊玉彦・豊玉姫、美人三女神の三女市杵島姫、奈良公園に鹿を連れてきた建御雷などなど。ところでこれらの神様は何とすべて住吉大社の摂社・末社にお祀りされているんですよ。

また、「住吉大社は海の神様・航海の神様」と言われているのは、大社本宮に祀られている「底筒之男命・中筒之男命・表筒之男命」が海の中の「底層・中層・表層」でお生まれになったから。

2023年は古事記の編纂に関わった太安万侶没後1300年に当たり、様々なイベントが行われました。当会でも本年2月にすみよしの魅力PR事業として古事記の専門家や住吉大社神職をお迎えして講演会とまち歩きを行います。日本最古の歴史書『古事記』を肌で感じてみませんか。

執筆：NPO法人すみよし歴史案内人の会 谷口 精一



▲国立国会図書館デジタルライブラリーより ▲豊玉彦と豊玉姫を祀る大海神社 (住吉大社摂社) 著者撮影

### 『古事記』と住吉 講演会とまち歩き

専門家の講演により『古事記』について学び、ゆかりの史跡や神社を探访して住吉の魅力を発見します。

**とき** 2月18日(日) ●まち歩き 10:00~12:00 ●講演 14:00~16:30

**ところ** まち歩き集合場所：住吉大社反橋前  
講演：錦秀会 住吉区民センター小ホール (南住吉3-15-56)

**定員** 100名(申込先着順)

**費用** まち歩き：300円(参加費、保険代)  
講演：600円(参加費、資料代)  
両方：800円

**申込み** 2月12日(月・祝)までにホームページ(お問い合わせ欄)・復後はがきにて

☎ NPO法人すみよし歴史案内人の会 セミナー係 (〒558-0046 上住吉1-9-26)  
TEL 6690-7723 (月・水 13:00~16:00)

内容	とき	ところ	問合せ先
要予約(1組30分間)	弁護士による法律相談 1月10日(水)・18日(木)・24日(水) 2月1日(木) 13:00~17:00 定員 16名(ただし2月1日は24名)	区役所3階相談室	予約専用電話(24時間受付) TEL050-1808-6070 予約 相談日7日前の12:00~相談日前日の17:00電話にて(相談日7日前が祝日の場合はその前開庁日から受付) ☎総務課 TEL6694-9683
	社会保険労務士相談 2月5日(月)13:30~16:00 定員 5名		大阪府社会保険労務士会大阪南支部 TEL6115-6466 予約 相談日前週金曜 10:00~16:00のみ電話にて
	行政書士相談 1月15日(月)13:30~16:00 定員 5名		大阪府行政書士会住吉支部 TEL7492-1173 予約 相談日前週金曜9:00~13:00のみ電話にて
	司法書士相談 1月22日(月)13:30~16:00 定員 5名		大阪司法書士会阪南支部 TEL6628-7133 予約 相談日前週金曜9:00~13:00のみ電話にて
	不動産相談 1月16日(火)13:30~16:00 定員 5名		全日本不動産協会なにわ南支部 TEL6636-2103 予約 相談日前日まで9:30~17:00電話にて
行政相談委員による行政相談	1月25日(木)13:00~16:00(受付15:00まで)		総務省近畿管区行政評価局 行政相談課 TEL6941-8358 FAX6941-8988
障がい者の暮らし何でも相談	1月24日(水)11:00~14:00	区役所1階第1会議室	住吉区障がい者基幹相談支援センター・まいど TEL6609-3133 FAX6609-3210
生活自立相談	平日(祝日、年末年始除く)9:00~17:30	区役所4階41番窓口	事業受託者(社福)住吉区社会福祉協議会 TEL6654-7763 FAX6654-7651
犯罪被害者等支援のための総合相談窓口	平日(祝日、年末年始除く)9:00~17:30	大阪市役所4階	市民局人権企画課 TEL6208-7489 FAX6202-7073
外国人のための相談窓口 (Information Center for Foreign Residents)	外国人の皆さんが直面する不安や問題に対応するための専門相談も受け付けています。 (Professional consultations to help foreigners who are faced with problems and uneasiness) とき 月~金曜 9:00~19:00(Mon~Fri) 土・日・祝 9:00~17:30(Sat, Sun, and holidays) ところ 大阪国際交流センター(天王寺区上本町8-2-6) 8-2-6 Uehommachi, Tennoji-ku TEL6773-6533		●法律相談(Legal Consultation) ●ビザ相談(Visa Consultation) ●労働相談(Consultation for Labor Matters) 詳しくはこちら

内容	とき	ところ	内容	とき	ところ	
要予約	大腸・肺がん検診 対象 40歳以上(喀痰検査は規定有) ●大腸(300円)●肺(無料)●喀痰(400円)	2月14日(水) 9:30~10:30	区役所1階19番窓口	特定健康診査・後期高齢者医療健康診査 無料 (問診・診察・血液検査・血圧測定・尿検査等)	1月29日(月) 2月14日(水) 9:30~11:00	区役所4階会議室
	乳がん検診(マンモグラフィ) 対象 40歳以上の女性 1500円 ※受診は2年に1回			対象 40歳以上で大阪市国民健康保険・後期高齢者医療制度に加入している人 ※他の健康保険に加入している人は、対象外です。 ご加入の保険者に受診方法などを確認してください。		
	骨粗しょう症検診 無料 対象 18歳以上	1月29日(月) 2月14日(水) 9:30~10:30		持ち物 ・受診券・健康保険証 ※食事は健診の10時間前まで		
	結核健診 無料 対象 15歳以上	1月29日(月) 13:30~14:30				
歯科健康相談 無料 対象 年齢制限なし	1月29日(月) 2月14日(水) 9:30~10:30		保健福祉課 1階19番窓口 TEL6694-9882 FAX6694-6125	がん検診はこちら 特定健診はこちら		

障がい者団体等による物品等の販売

パンや焼き菓子、雑貨の販売を行っています。詳しくはホームページをご覧ください。

ところ 区役所1階 南エレベーターホール前



フードドライブ 子ども服・ベビー服等の展示・提供

食品ロスを防ぐため、ご家庭で余っている食品をご提供ください。※お預かりできない食品もあります。詳しくはお問い合わせください。子ども服・ベビー服等の展示・提供も同時開催します。

とき 毎月第4火曜 13:00~15:00(ただし区役所閉庁日を除く)

ところ 区役所1階 南エレベーターホール前

西南環境事業センター 普及啓発担当

TEL 6685-1271 FAX 6685-1282



※広告の内容等、掲載された広告に関する一切の責任は広告主に帰属します。また、大阪市が推奨等するものではありません。

広告