

神津地区 防災計画

未来へつなぐ まちぐるみ防災

～地震初動編～



神津地域活動協議会

地区防災計画策定に至った経緯

日頃より、地域活動や防災へのご理解・ご協力をいただき、心より感謝申し上げます。
近年、南海トラフ地震発生が懸念される中、地震・台風・豪雨等の自然災害が全国で頻発しています。私たちの地域も例外ではなく、いつどこで災害が起きてもおかしくない状況です。
だからこそ、日頃の備えと地域の連携が何よりも大切です。
このたび、地域の防災力を高めるために「神津地区防災計画書」を行政指導の下、専門家を交え作成しました。本計画書では、避難行動や情報の伝え方、要配慮者への支援、避難所の運営方法などを明確にし、災害時に地域全体で迅速かつ的確に対応できる体制づくりを目指しています。
地域には企業や商業施設も多く、災害時には住民だけでなく、帰宅困難者への支援も重要です。皆さま一人ひとりの理解と協力が、地域の安全を守る大きな力になります。
今後も地域の皆さまと共に、防災訓練や対策の充実に取り組んでまいります。
ぜひ本計画書をご覧ください。ご家庭でも防災への備えを進めていただければ幸いです。

神津地域社会福祉協議会会長
神津地域活動協議会会長
西尾良典

自助の大切さ

災害発生時には「まず自分の身を守ること」が最優先です。
自分の身を守ることで、他の人を援助することもできます。

自助

自らの命は
自らが守る



- ・ 3日から7日分の食料、水の確保
- ・ 備蓄品の確保
- ・ 防災リュック、非常用持ち出し品の準備
 - ・ 家具、家電などの固定
 - ・ ハザードマップの確認
 - ・ 家族の安否確認方法の相談
 - ・ 災害情報を確認する
 - ・ 防災講座、訓練に参加する

共助

自分たちのまちは
自分たちで守る



公助

行政機関が守る



発災時にあわてないように、普段から「どのような備えが必要か」「地域の防災訓練への参加」など、防災意識を高めておくことが大切です。

地区の特性と想定される災害

神津という地名は、明治時代にこの地域が神崎川と中津川（現在は埋め立てられている）に挟まれた地域の村が合併した際、神崎川の「神」と中津川の「津」を組み合わせ命名されたといわれています。（淀川区役所HPより）

明治42年測図と現在の地図を比較したもの



「今昔マップ on the web」より

南海トラフ巨大地震が発生した場合（津波）

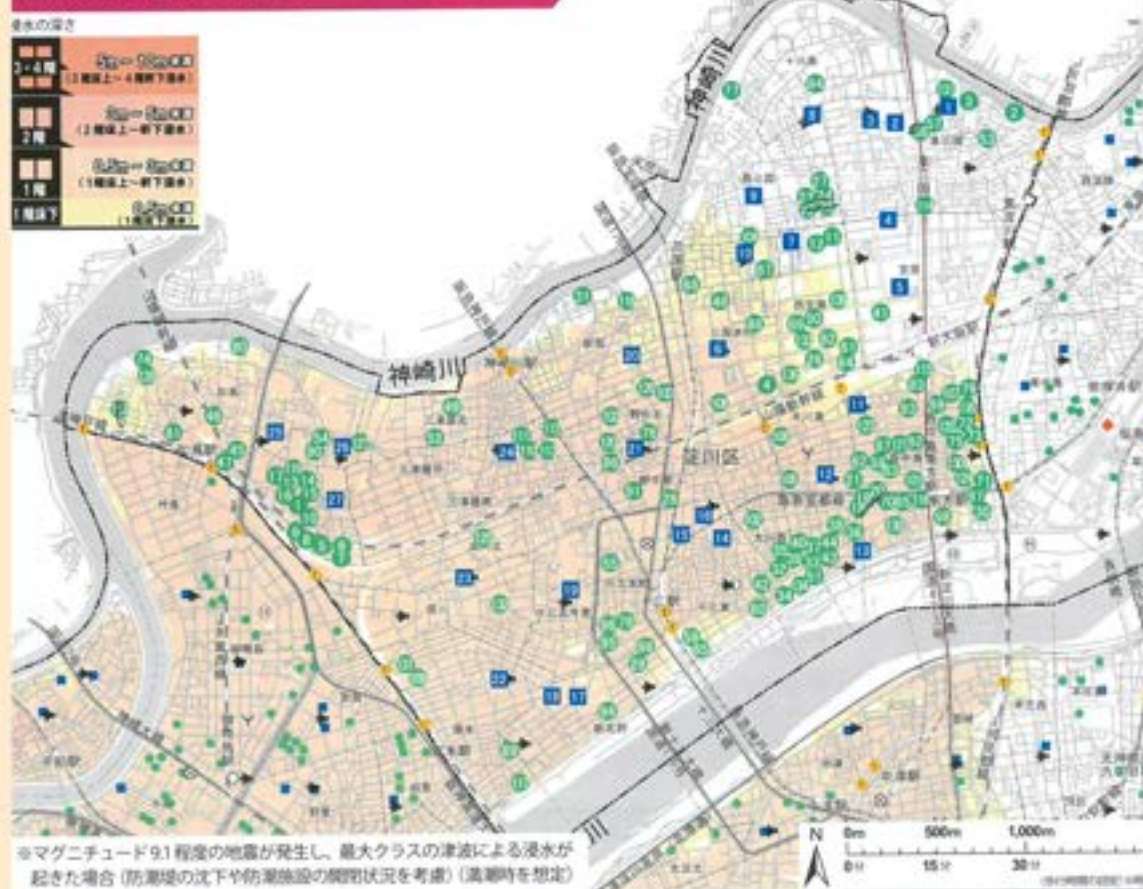

※マグニチュード9.1程度の地震が発生し、最大クラスの津波による浸水が起きた場合（防潮堤の沈下や防潮施設の閉鎖状況を考慮）（高潮時を想定）

淀川区ハザードMAP

神津地域では、南海トラフ巨大地震が発生した場合、0.5メートルから3メートルの津波が想定されています。

地区の特性と想定される災害

1. 地震動（揺れ）

- **震度**：神津地区を含む大阪市域では、南海トラフ巨大地震が発生した場合、**震度6強**程度の強い揺れが想定されています。
 - **具体的な影響**：耐震性の低い木造家屋を中心に、倒壊や大規模な損壊が発生する可能性があります。新しい耐震基準を満たした建物でも、一部損壊が生じる可能性があります。
 - **家具・家電**：固定されていない家具や家電製品が激しく移動・転倒し、負傷の原因となることがあります。
 - **ライフライン**：電気、ガス、水道などの供給が停止する可能性があります。地中の配管が破損する可能性もあります。
 - **道路・交通**：液状化や地盤の変形により、道路が寸断されたり、鉄道が運休したりする可能性があります。

2. 液状化現象

- **可能性のある地域**：淀川や神崎川沿いの埋立地など、過去に液状化の発生が確認されている地域や、軟弱な地盤の地域では、液状化現象が発生する可能性があります。神津地区内でも、これらの条件に該当する場所では注意が必要です。
 - **具体的な影響**：地盤が液状化することで、建物が傾いたり、沈下したりする可能性があります。
 - **地中埋設物**：下水道管やガス管などの地中埋設物が浮き上がったり、破損したりする可能性があります。
 - **道路**：道路面が陥没したり、亀裂が入ったりする可能性があります。

3. 津波

- **津波浸水予測**：大阪市が公表している津波ハザードマップによると、南海トラフ巨大地震発生時には、神津地区の一部（主に神崎川沿岸部）で0.5m～3.0m未満の津波浸水が予測されています。
- **到達時間**：地震発生から比較的早い段階で津波が到達する可能性があります。
 - **具体的な影響**：浸水被害…低地の建物や道路が浸水する可能性があります。
 - **避難の必要性**：津波警報が発表された場合は、速やかに高台への避難が必要です。

4. 火災

- **火災発生の可能性**：地震の強い揺れにより、電気設備のショートやガス漏れなどが発生し、火災が発生する可能性があります。
- **延焼の危険性**：木造家屋が密集している地域では、一度火災が発生すると延焼が広がる危険性があります。神津地区内にも、そのような地域が存在する可能性があります。



地震の揺れと被害想定

震度4

電灯などのつり下げ物は大きく揺れる



震度6弱

立っていることが困難になる
固定していない家具の大半が移動し、倒れる物もある

震度5弱

大半の人が恐怖を覚え、物につかまりたいと感じる

震度6強

耐震性の低い木造建築物は傾くものや、倒れるものが多くなる



震度5強

固定していない家具が倒れることがある
補強されていないブロック塀が崩れることがある



震度7

耐震性の低い鉄筋コンクリートの建築物では倒れるものが多くなる

気象庁ホームページより一部参照



災害時の行動を事前に調べておきましょう

- 総務省消防庁防災マニュアル



- 首相官邸 「地震では、どのような災害が起こるのか」



一時避難場所について



神津地域内の災害時一時避難場所

| | 町会 | 一時避難場所 | | 町会 | 一時避難場所 |
|---|------|--------------------------|---|-------|----------------------|
| ① | 第1町会 | 十三駅西口トミー地藏前 (喜八州前) | ⑦ | 第7町会 | 野中南公園 ・セブンイレブン駐車場 |
| ② | 第2町会 | 十三栄町商店街 (サンボード前・吉野家前) | ⑧ | 第8町会 | 喫茶オリーブ前広場 |
| ③ | 第3町会 | 淀川社宅 | ⑨ | 第9町会 | みかえり地藏前 |
| ④ | 第4町会 | 中野ビル横駐車場 | ⑩ | 第10町会 | オカノ時計店南側空き地 |
| ⑤ | 第5町会 | 東横イン横地藏前 | ⑪ | 第11町会 | 小学校西口児童遊園 |
| ⑥ | 第6町会 | むつみ会地藏裏 | ⑫ | 第12町会 | 町会掲示板前十字路 |



一時避難場所は、発災した際にいったん身を寄せる場所のことです。しかし、スペースが十分にあるとは限りません。地区の住民が皆、ここにずっと待機しているわけではありません。福祉的なケアが求められる人は、状況に応じて災害時避難所(神津小学校)に向かっていただきます。

町会長は原則、発災当初はここで指揮をとります。つまり、町会の一時避難場所は、救助や消火などの「救える命を救い合う」ための活動拠点になる場所であることを覚えておいてください。

災害時の対応シナリオ

時間の流れ（発災から72時間まで）に沿った災害の応急対応シナリオです。
日頃の備えをもう一度、見直してみましょう。

震災時の対応（自助）

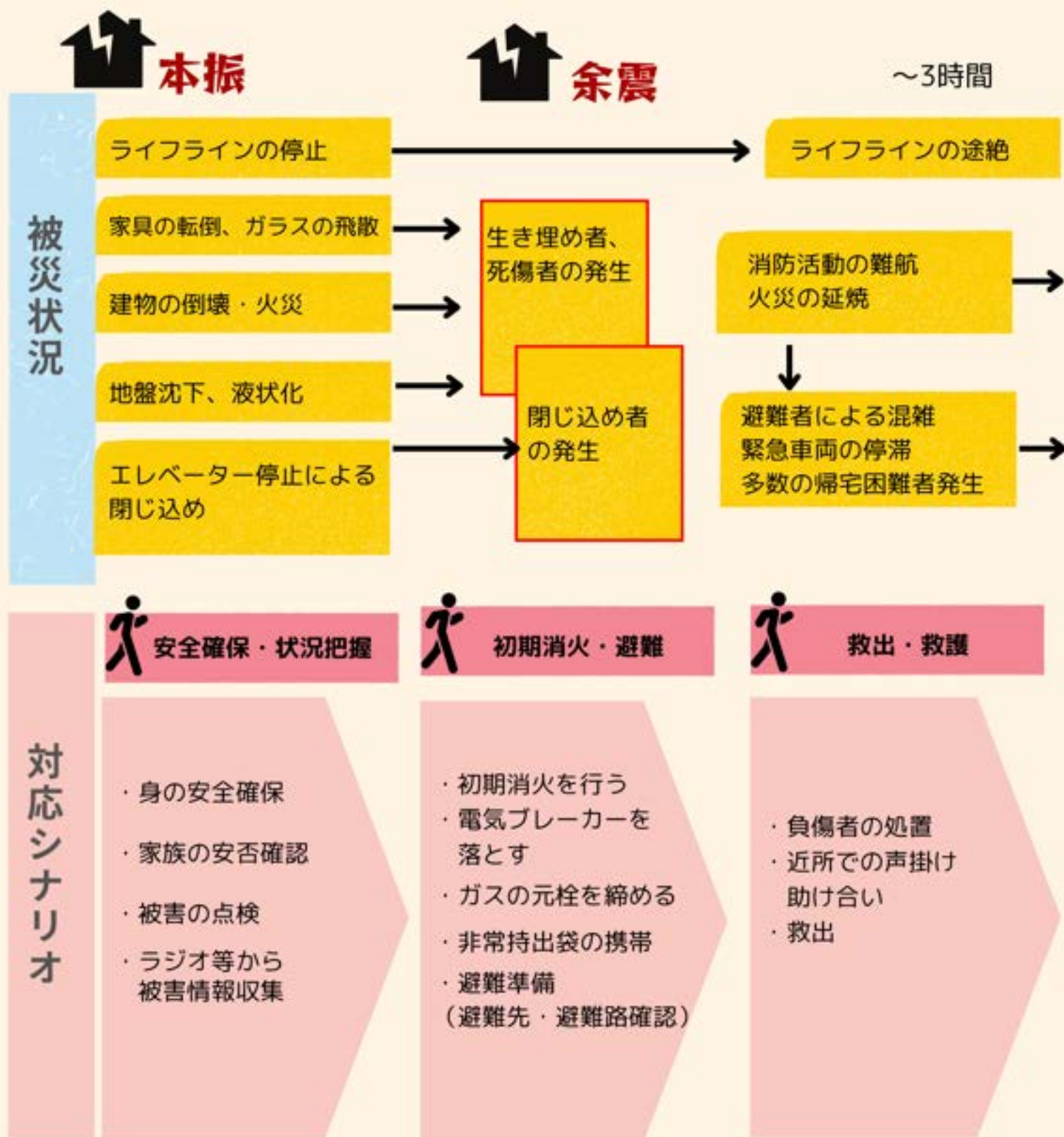



余震 ~12時間

余震 ~72時間

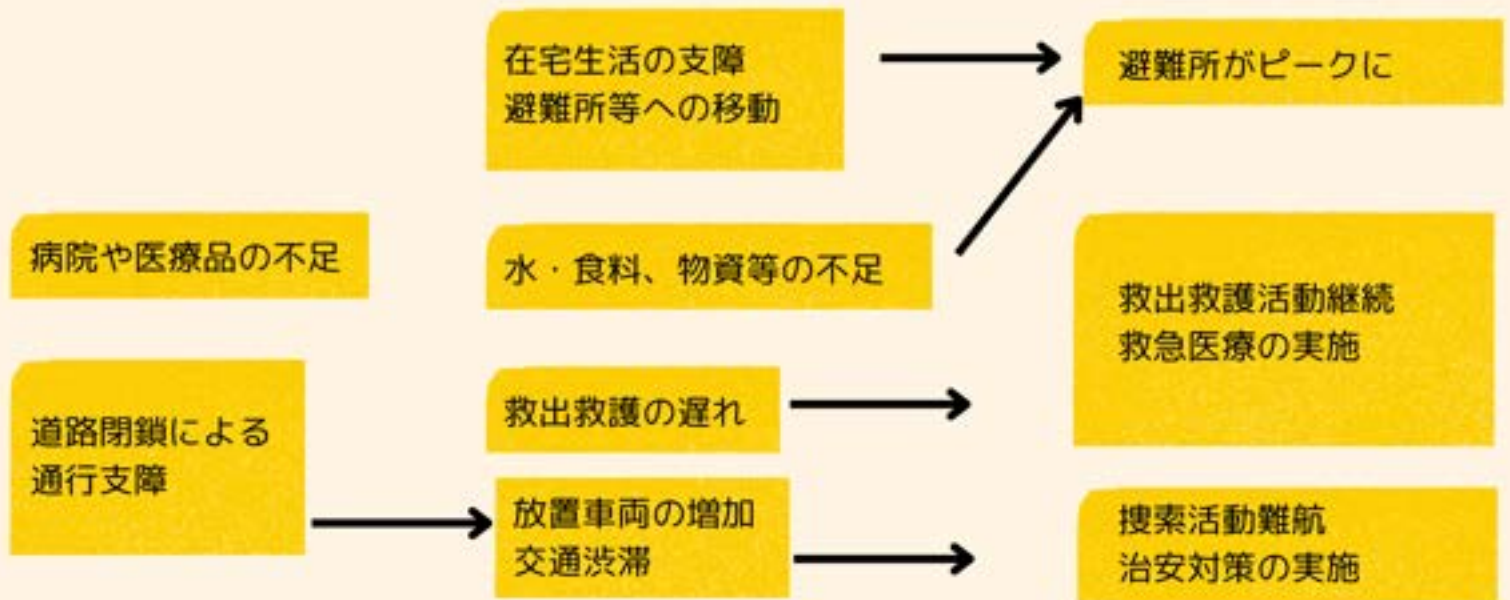

組織活動

住民防災組織の応急活動に参加

避難生活

避難所で避難生活

在宅避難

(住める状態なら) 自宅に戻る

自宅の片づけ

在宅避難生活



避難所運営委員会組織図

避難所運営委員会は、以下のような編成を想定しています。町会組織、災害時に避難所に集まった住民の中から選出し、柔軟に拡充したり、時機をみて圧縮したりして運営していきます。

| 神津地区 避難所運営委員会 | |
|---------------|---|
| 委員長 | ・ 避難所運営の統括、指揮 |
| 副委員長 | ・ 委員長の補佐、代行 |
| 総務部 | ・ 避難所運営委員会の事務局業務 ・ 避難所全体の状況把握、関係部門への対応指示 ・ 地域本部との連絡調整、避難者への情報提供 |
| 管理部 | ・ 避難所配置図に基づく避難所の設営、管理 ・ 避難者の受付、避難者名簿の作成&管理、退所管理 |
| 物資部 | ・ 備蓄物資の管理 ・ 救援物資や調達物資の受入れ、管理 ・ 避難者への物資配布 |
| 食料部 | ・ 食品、炊き出し機材、配食機材の管理 ・ 炊き出し ・ 食料、飲料水の配布 |
| 救護部 | ・ 救護室、福祉避難室の開設、運営 ・ 傷病者の救護処置 ・ 避難行動要支援者の介護、支援 |
| 衛生部 | ・ 避難所の衛生管理 ・ 仮設トイレ、ごみ集積場の設置、管理 ・ ペットコーナーの設置、管理 |



1. 要配慮者をケアするために優先収容します

スペースが限られているため、福祉的なケアが必要な方とその家族を優先して収容します。

2. ペットの同行避難可、ただしマナーを厳守

ペットは、飼い主が責任をもって管理する限りにおいて受け入れます。ただし、避難者が寝泊まりしている屋内に入れることはできません。

3. 車の乗り入れは関係車両のみ

救援物資運搬車両、医療・福祉車両が優先。一般車両は敷地内にはいることはできません。

4. 避難所運営委員会が民主的に運営します

大勢が生活する場となります。消灯時間などの共同生活における規則やマナーは随時、運営委員会で協議して決めます。

5. 混乱の無いように帰宅困難者に対応します

帰宅するまでの一時滞在場所として困っている方の受け入れをします。正確な情報を提供し、避難所でのマナー及びルールを守って頂きます。

6. 学校の早期授業再開に協力します

学校は生徒たちの学び場です。避難者が使えるエリアは、避難所運営委員会が学校側と調整します。

要介護者や障がい者の避難について(個別避難計画)

淀川区では地域の方々と連携しながら、災害が起こった時に一人でも多くの命を救うため、個別避難計画の作成を進めています。

災害が発生した時に、要援護者一人ひとりに対しての避難を支援することができるよう、要援護者の状況や避難先、避難を支援する方などを記載したものです。平常時では、作成した個別避難計画をもとに避難の支援方法について考えることや、避難訓練を実施する等で活用します。

【要援護者とは】

災害発生時にひとりでは安全な場所に避難することが困難な次の方々を要援護者としています。

- 介護が必要な方：要介護3以上、要介護2以下で認知高齢者の日常生活自立度Ⅱ以上
- 日常生活に支援が必要な方：身体障がい1級・2級、知的障がいA、精神障がい1級、視覚障がい・聴覚障がい3級・4級、音声・言語機能障がい3級、肢体不自由（下肢・体幹機能障がい）3級
- 医療装置が常に必要な方：医療機器等への依存が高い難病患者

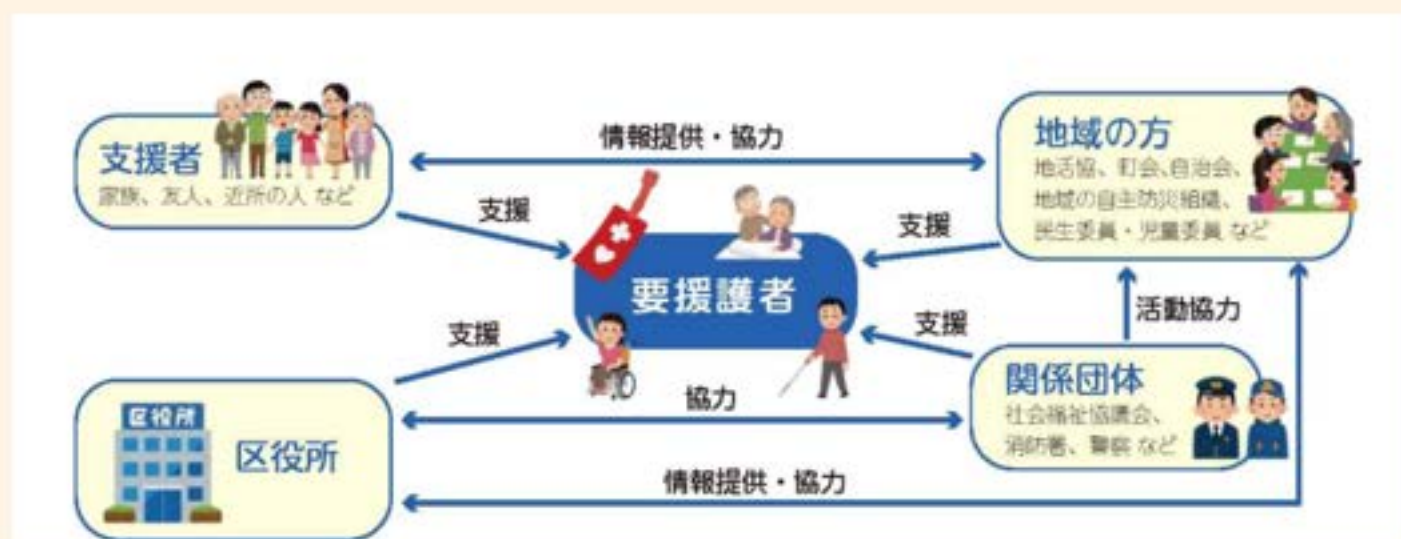

【災害発生時の避難支援の流れ】

災害発生時、要援護者一人ひとりに合わせて作成した個別避難計画に沿って、支援者は避難支援を行います。

1. 日ごろからコミュニケーションを取って、災害時の対応などを話し合います。【日頃の見守り】
2. 災害発生時、まずは支援者ご自身ご家族の身の安全を確保します。【災害発生】
3. 支援者ご自身や地域の自主防災組織などが保有している個別避難計画をもとに支援活動を開始します。【避難支援開始】
4. 要援護者へ電話や訪問にて安否確認を行い、避難の必要があれば、要援護者を個別避難計画に沿って、安全な場所へ避難誘導します。【安否確認・避難支援】
5. 安全な場所への避難誘導後、自主防災組織の担当者や区役所職員などと連携し、状況に応じて可能な救護や医療機関へ引継ぎます。【救護・引継ぎ】

物資・備蓄品リスト (神津小学校内)

令和7年1月現在

| 各種物品 | 備蓄数 | 各種物品 | 備蓄数 | 各種物品 | 備蓄数 |
|-----------------|------|----------------|--------|-----------------------------|------------|
| ウェットティッシュ | 30個 | 軍手 | 240双 | 毛布 | 294枚 |
| おんぶ | 3個 | ワンタッチパーテーション | 6個 | ポータブルトイレ(大) | 1基 |
| 防水ライト | 19個 | プライベートルーム | 1セット | トイレ・その他物品 | 備蓄数 |
| 拡声器 | 1個 | 防塵マスク | 150枚 | 簡易ワンタッチトイレ①(ニード) | 4個 |
| 紙コップ | 100個 | 防水シート(ブルーシート) | 120枚 | 簡易トイレ②(組立式) | 4個 |
| 給水袋(3L) | 20枚 | 1Pマスク | 200枚 | ワンタッチトイレ用消耗品①(ニード) | 8セット |
| 救急セット | 0セット | 災害用エアーマット | 12枚 | トイレ消耗品②(1set 100回) | 4セット |
| 食器用ラップ | 0個 | 災害用担架 | 1個 | トイレ付属品 | 300回分 |
| 手指用アルコール消毒液 | 0本 | アルミマット | 30枚 | トイレテント(ワンタッチルーム) | 10個 |
| スマートムーバ | 5個 | メッシュゼッケンベスト | 40着 | 生理用品(昼15、夜28/パック 1箱10パック入り) | 1箱 |
| 単1乾電池(懐中電灯用) | 8個 | 特設公衆電話 | 3台 | おむつ(幼児52、新生児90) | 各1袋 |
| 単2乾電池(拡声器用) | 6個 | 容器、割箸、輪ゴムセット | 100セット | おむつ(介護L26、介護M30) | 各1袋 |
| ティッシュペーパー | 6箱 | 懐中電灯 | 3個 | おむつ(こども用M64、L54) | M1袋、L無し |
| ブランケット(膝掛け) | 100枚 | 手回し式ラジオ | 1個 | おむつ(大人用M20、L18) | 各1袋 |
| ラジオ | 8台 | ソーラーパネルバッテリー | 1台 | 哺乳瓶240ml | 5本 |
| レインコート | 0着 | LED充電ライト | 1台 | ミルトン専用器(CP18錠付き) | 1個 |
| お手伝いバンドナ | 14枚 | カセットボンベ式非常用発電機 | 2基 | ビジョンミルクボン(除菌用)20包入り | 1箱 |
| 医療バンドナ | 3枚 | マグネシウム空気電池 | 1台 | 給水袋(6ℓ)100個入り | 1箱 |
| ハンズリー拡声器 | 1台 | 充電式ラジオ | 5台 | 非常用組立式簡易トイレ(ユニ安心トイレ) | 1台 |
| 合図灯 | 2本 | ショベル | 4本 | 簡易トイレ用テント(パーソナルテントM) | 1張 |
| 懐中電灯手動式(ナイトスター) | 2本 | 手斧 | 2本 | 使い捨て哺乳瓶 | 10本 |
| かけや(木槌) | 1本 | 布担架 | 1台 | | |
| ガムテープ | 2巻 | のこぎり | 3本 | | |
| ゴミ袋(90リットル) | 0枚 | | | | |
| ジャッキ | 2台 | | | | |

物資・備蓄品リスト(神津小学校内)

| 食料品等 | 備蓄数 |
|--------------------|-------|
| アルファ化米白がゆ(個食) | 100食 |
| ビスケット5枚 | 200食 |
| アルファ化米わかめご飯(個食) | 50食 |
| アルファ化米わかめご飯(炊き出し用) | 50食 |
| アルファ化米野菜ピラフ(個食) | 50食 |
| アルファ化米白がゆ(個食) | 50食 |
| 飲料水 | 2160本 |



ローリングストック

「ローリングストック」とは、普段の食品を少し多めに買い置きしておき、賞味期限を考えて古いものから消費し、消費した分を買い足すことで、常に一定量の食品が家庭で備蓄されている状態を保つための方法です。

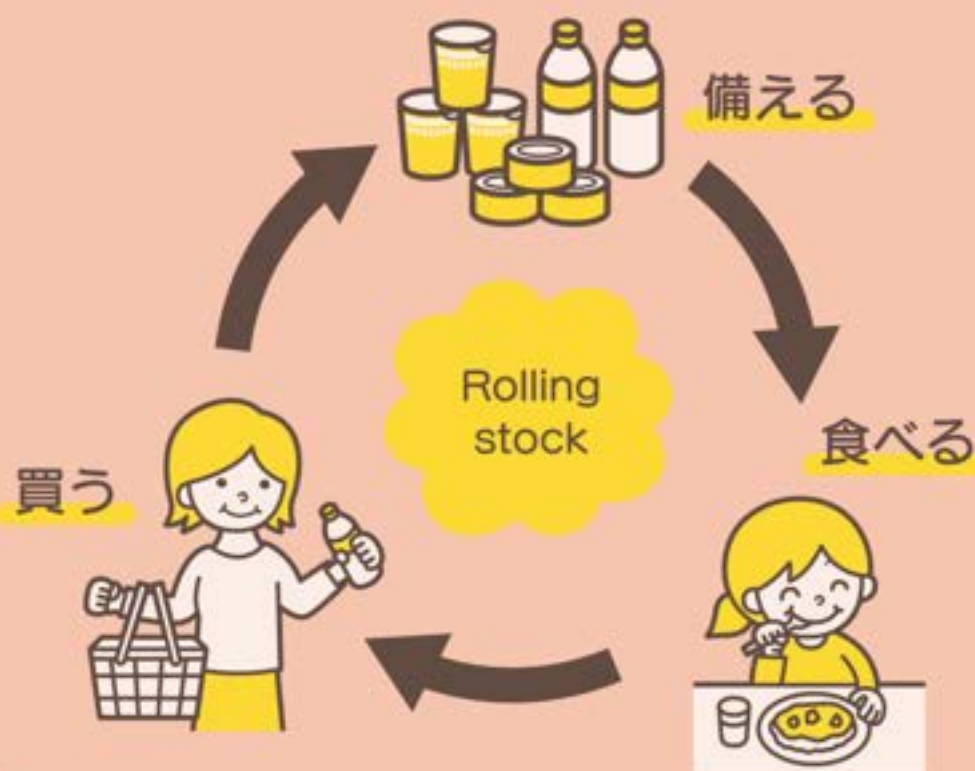

災害の「備え」チェックリスト



監修：内閣府防災担当（防災担当）、内閣府男女共同参画局

非常用持ち出し袋 避難の際に持ち出すもの！

- | | |
|---|--|
| <ul style="list-style-type: none"> <input type="checkbox"/> 水 <input type="checkbox"/> 食品 <small>（に糖（アルファ米など）、レトルト食品、ビスケット、チョコレートパンなど：最低3日分の用意!）</small> <input type="checkbox"/> 防災用ヘルメット・防災ずきん <input type="checkbox"/> 衣類・下着 <input type="checkbox"/> レインウェア <input type="checkbox"/> 紐なしのズック靴 <input type="checkbox"/> 懐中電灯 <small>（※手動充電式が便利）</small> <input type="checkbox"/> 携帯ラジオ <small>（※手動充電式が便利）</small> <input type="checkbox"/> 予備電池・携帯充電器 <input type="checkbox"/> マッチ・ろうそく <input type="checkbox"/> 救急用品 <small>（ばんそうこう、包帯、消毒液、常備薬など）</small> <input type="checkbox"/> 使い捨てカイロ <input type="checkbox"/> ブランケット | <ul style="list-style-type: none"> <input type="checkbox"/> 軍手 <input type="checkbox"/> 洗面用具 <input type="checkbox"/> 歯ブラシ・歯磨き粉 <input type="checkbox"/> タオル <input type="checkbox"/> ペン・ノート <p style="text-align: center;">— 感染症対策にも有効です!! —</p> <ul style="list-style-type: none"> <input type="checkbox"/> マスク <input type="checkbox"/> 手指消毒用アルコール <input type="checkbox"/> 石けん・ハンドソープ <input type="checkbox"/> ウェットティッシュ <input type="checkbox"/> 体温計 <p style="text-align: center;">— 一緒に持ち出そう!! —</p> <ul style="list-style-type: none"> <input type="checkbox"/> 貴重品 <small>（通帳、現金、パスポート、運転免許証、病院の診察券、マイナンバーカードなど）</small> |
|---|--|

子供がいる家庭の備え

- | | | |
|---|---|---|
| <ul style="list-style-type: none"> <input type="checkbox"/> ミルク（キューブタイプ） <input type="checkbox"/> 使い捨て哺乳瓶 <input type="checkbox"/> 離乳食 <input type="checkbox"/> 携帯カトラリー | <ul style="list-style-type: none"> <input type="checkbox"/> 子供用紙オムツ <input type="checkbox"/> お尻ふき <input type="checkbox"/> 携帯用お尻洗浄機 <input type="checkbox"/> ネックライト | <ul style="list-style-type: none"> <input type="checkbox"/> 抱っこひも <input type="checkbox"/> 子供の靴 |
|---|---|---|

女性の備え

- | | | |
|---|---|--|
| <ul style="list-style-type: none"> <input type="checkbox"/> 生理用品 <input type="checkbox"/> おりものシート | <ul style="list-style-type: none"> <input type="checkbox"/> サニタリーショーツ <input type="checkbox"/> 中身の見えないごみ袋 | <ul style="list-style-type: none"> <input type="checkbox"/> 防犯ブザー／ホイッスル |
|---|---|--|

高齢者がいる家庭の備え

- | | | |
|--|--|---|
| <ul style="list-style-type: none"> <input type="checkbox"/> 大人用紙パンツ <input type="checkbox"/> 杖 <input type="checkbox"/> 補聴器 | <ul style="list-style-type: none"> <input type="checkbox"/> 介護食 <input type="checkbox"/> 入れ歯・洗浄剤 <input type="checkbox"/> 吸水パッド | <ul style="list-style-type: none"> <input type="checkbox"/> デリケートゾーンの洗浄剤 <input type="checkbox"/> 持病の薬 <input type="checkbox"/> お薬手帳のコピー |
|--|--|---|

備蓄品

お家に備えておくもの！

- 食料や水（最低3日分！できれば1週間分）× 家族分
保存期間の長いものを多めに買って置き、消費したら補充するという習慣にしていれば、常に食料の備蓄が可能！
- 生活用品
例えば、ティッシュ、トイレトペーパー、ラップ、ゴミ袋、ポリタンク、携帯用トイレ…など

他にも、家庭で必要なものは日ごろから備えておきましょう



もしもの時の防災メモ

事前に家族で話し合っておきましょう

ひとまず避難する場所

| だれが | どこにいるときに | ひとまず避難する場所 |
|-----|----------|------------|
| | | |
| | | |
| | | |
| | | |

家族の最終集合場所

| 最終集合場所 | 最終集合場所に行けない場合の連絡方法 |
|--------|--------------------|
| | |

災害用伝言ダイヤル

災害用伝言ダイヤル171

- 1 171 をダイヤルする
- 2 録音は 1 再生は 2
- 3 連絡を取りたい電話番号

- 4 1 を押して 録音 or 再生

録音方法

30秒以内に

「おいたいよ」で録音！

- 1 あなたの名前は？
- 2 今いる場所はどこ？
- 3 誰と一緒にいる？
- 4 寒いところは？（ツカヤや中庭）
- 5 予備（お母の連絡・おの予備）
- 9 を押して終了

避難所までのポイント

我が家から避難所までの注意ポイントは？

例: 「ブロック塀」がある通りは避ける

- ・ハザードMAPなどで、地域で起こりうる災害をイメージしましょう。
- ・自宅から避難所まで、家族でまち歩きをしながら危険個所をチェックしましょう。



日頃からのコミュニケーションを大切にします

- ・地域の行事にたくさんの住民が参加し、地域活動協議会や町会の活動が活発になるような取り組みをします。
- ・地域皆で顔が見える関係を築きます。
- ・地域の情報を広く伝えられる仕組みを作ります。



企業、商店街との連携をとり、win-winな関係を築きます

- ・地域住民と企業が普段から交流を深め、災害時に協力しやすい環境を作ります。
- ・神津地域では、企業、商店街等と一緒に様々なイベントを通じて日ごろからの関係を築きます。



地域住民から防災サポーターを募り、勉強会などを開催します

- ・ 回覧板、SNSを通じて広く「防災サポーター」の募集をし、座学だけでなく、ワークショップや実技訓練を取り入れて、参加者のスキルを定着させます。



できることから、はじめましょう!

- ・ 日ごろのご近所づきあいが、いざという時に役立ちます。挨拶や地域の活動に参加してみましょう。
- ・ 防災訓練では炊き出しや住んでいる町のリスクを知る機会になります。地域の防災訓練などに参加してみましょう。
- ・ 日ごろからニュースや防災に関する番組などで、防災情報をアップデートしましょう。



もしもの為に、今始めよう/ 大阪防災アプリ 大阪府



いざという時のための
国民保護法上の
緊急一時避難勧告と危険
通知

日ごろから使える
気象情報・雨量レーダー
降水予測や台風進路も
閲覧可能になりました。

いろいろな人が使いやすい
やさしい日本語対応
英語・中国語・韓国語・インドネシア語
も対応しています。

わかりやすく伝えます
防災シグナル
警報等が見やすくなる！
色の変更でもお知らせします。

身を守る防災情報

大阪防災アプリ

大阪防災

App Store からダウンロード

Google Play で手に入れます



【大阪市危機管理室提供】

迫りくる危険をプッシュ通知してくれます。
オフラインでも防災マップが使用できます。
多言語対応しています。

YAHOO! JAPAN 防災速報

災害から命を守る
ヤフーの防災アプリ

ひとりひとりに合った情報をお届け
Yahoo! 防災速報



【YAHOO! 防災速報】



この街の防災を皆で考えよう！

防災サポーター

- ♥ 防災に関心があり一緒に活動してみたい方
- ♥ 災害時の支援態勢作りにご協力頂ける方
- ♥ 避難所運営のお手伝いができる方
- ♥ 未来のまちづくりに関心のある方



募集中!!

【策定者】

アドバイザー
龍谷大学 政策学部 准教授
石原 凌河
神津地区防災計画改定プロジェクト
神津地域活動協議会
神津地域連合振興町会
神津地域社会福祉協議会

【連絡先】

神津福祉会館
〒532-0028
大阪市淀川区十三元今里2丁目2-45
TEL/FAX 06-6390-1550
Email : naiz86036@office.eonet.ne.jp