

# 新高地区防災計画



平成29年11月作成

～はじめに～

毎年のように、日本各地で地震や台風、これまでに経験のない集中豪雨などによる被害が発生しています。

平成 7 年 1 月の「阪神・淡路大震災」の大惨事では、住民が協力し合って、消火活動にあたり瓦礫の中から多くの人びとを救出するなど、助け合う人たちの姿がありました。

被害を最小限にとどめるためには「自分たちのまちは、自分たちで守る」という心構えを持ち、住民が互いに力を合わせて「自分を守り、家族を守り、隣人を助ける自助・共助」の自主防災の取り組みを進めるにあたり、地域の地区防災計画を作成しました。

日頃からご覧いただき、いざという時の準備をお願いします。

## — 目 次 —

1	非常持ち出し品、非常備蓄品の準備	2
2	新高地区の被害想定	3
3	新高地区防災マップ	4
4	淀川区災害対策本部	5
5	新高地区自主防災組織について	6
6	災害時避難所・一時避難場所について	8
7	災害時避難所の配置図	10
8	避難所における共通ルール	11
9	地震の際の避難の流れ	12
10	避難行動要支援者の支援	13
11	わが家の防災メモ	14
12	避難者カード	15

# 1 非常持ち出し品、非常備蓄品の準備

## (1) 避難のために用意しておくもの

リュックサックなど両手が自由に動かせるものに入れておき、いつでもすぐに持ち出せる場所に置いておきましょう。家族の構成を考え必要最小限に絞り込み、一度背負ってみましょう。また、少なくとも年に一度は点検しましょう。

基本品目32点 ※大人2人分の目安					
<input type="checkbox"/> 非常持ち出し袋	1個	<input type="checkbox"/> 救急袋	1枚	<input type="checkbox"/> サバイバルブランケット	2枚
<input type="checkbox"/> 缶入り乾パン(110g)	2個	<input type="checkbox"/> 毛抜き※	1本	<input type="checkbox"/> 簡易トイレ	2枚~
<input type="checkbox"/> 飲料水(500mlペットボトル)	6本	<input type="checkbox"/> 消毒液※	1本	<input type="checkbox"/> タオル	4枚~
<input type="checkbox"/> 懐中電灯	2個	<input type="checkbox"/> 脱脂綿※	適当量	<input type="checkbox"/> ポリ袋	10枚
<input type="checkbox"/> ローソク	2本	<input type="checkbox"/> ガーゼ(滅菌)※	2枚	<input type="checkbox"/> トイレトペーパー	1ロール
<input type="checkbox"/> ライター	2個	<input type="checkbox"/> ばんそうこう※	10枚~	<input type="checkbox"/> ウェットティッシュ	2個
<input type="checkbox"/> 携帯ラジオ	1台	<input type="checkbox"/> 包帯※	2巻	<input type="checkbox"/> 現金(公衆電話用の小銭)約50枚	
<input type="checkbox"/> 十徳ナイフ	1本	<input type="checkbox"/> 三角巾※	2枚	<input type="checkbox"/> ガムテープ(布製)	1個
<input type="checkbox"/> 軍手・手袋	2組	<input type="checkbox"/> マスク※	2枚	<input type="checkbox"/> 油性マジック(太)	1本
<input type="checkbox"/> ロープ 5m~	1本	<input type="checkbox"/> 常備薬・持病薬など※	適当量	<input type="checkbox"/> 筆記用具	1セット
		<input type="checkbox"/> レジャーシート	1枚	<input type="checkbox"/> 生理用品	



※は救急袋の中に入れておく。

必需品・貴重品類
<input type="checkbox"/> 車や家の予備鍵
<input type="checkbox"/> 予備メガネ・コンタクトレンズ等
<input type="checkbox"/> 預金通帳(写)
<input type="checkbox"/> 健康保険証(写)
<input type="checkbox"/> 運転免許証(写)
<input type="checkbox"/> パスポート・外人登録証等(写)
<input type="checkbox"/> 支援プラン(P19・巻末)

高齢者用品
<input type="checkbox"/> 高齢者手帳
<input type="checkbox"/> おむつ
<input type="checkbox"/> 着替え
<input type="checkbox"/> 持病薬
<input type="checkbox"/> 予備メガネ
<input type="checkbox"/> 看護用品

赤ちゃん用品
<input type="checkbox"/> 粉ミルク
<input type="checkbox"/> 紙おむつ
<input type="checkbox"/> 哺乳瓶
<input type="checkbox"/> 母子手帳
<input type="checkbox"/> おやつ
<input type="checkbox"/> 玩具
<input type="checkbox"/> 離乳食
<input type="checkbox"/> 着替え
<input type="checkbox"/> スプーン
<input type="checkbox"/> ベビーカー
<input type="checkbox"/> 洗浄綿
<input type="checkbox"/> おんぶひも
<input type="checkbox"/> バスタオル
<input type="checkbox"/> 毛布
<input type="checkbox"/> ガーゼ

## (2) 自宅で避難生活をするために用意しておくもの

避難後、安全を確認して自宅へ戻り、持ち出したり、自宅で避難生活を送る上で必要な物で、救援物資が届くまでの自足品として**1週間分**を備えましょう。

非常備蓄品		
●飲料	●衣類	<input type="checkbox"/> やかん
<input type="checkbox"/> 飲料水(2Lペットボトル)	<input type="checkbox"/> 上着	<input type="checkbox"/> 皿(紙・ステンレスなど)
<input type="checkbox"/> 非常用給水袋	<input type="checkbox"/> 下着	<input type="checkbox"/> コップ(紙・ステンレスなど)
●食料	<input type="checkbox"/> 靴下	<input type="checkbox"/> わりばし
<input type="checkbox"/> アルファ米	●生活用品	<input type="checkbox"/> スプーン
<input type="checkbox"/> 乾パン	<input type="checkbox"/> タオル	<input type="checkbox"/> フォーク
<input type="checkbox"/> パン缶	<input type="checkbox"/> バスタオル	<input type="checkbox"/> 歯ブラシ
<input type="checkbox"/> インスタントラーメン	<input type="checkbox"/> 毛布	<input type="checkbox"/> 石鹸
<input type="checkbox"/> 缶詰類	<input type="checkbox"/> 雨具	<input type="checkbox"/> ドライシャンプー
<input type="checkbox"/> レトルト食品	<input type="checkbox"/> 予備電池	<input type="checkbox"/> 携帯電話の充電器
<input type="checkbox"/> スープ	<input type="checkbox"/> 卓上コンロ	<input type="checkbox"/> 新聞紙
<input type="checkbox"/> 味噌汁	<input type="checkbox"/> ガスボンベ	<input type="checkbox"/> 使い捨てカイロ
<input type="checkbox"/> ビスケット	<input type="checkbox"/> 固形燃料	<input type="checkbox"/> 安全ピン
<input type="checkbox"/> キャンディ	<input type="checkbox"/> 鍋	●その他
<input type="checkbox"/> チョコレート	<input type="checkbox"/> ラップ	<input type="checkbox"/> ブルーシート
<input type="checkbox"/> 塩	<input type="checkbox"/> アルミホイール	<input type="checkbox"/> ガムテープ(布製)



## 2 新高地区の被害想定

### (1) 地震による 新高地区の被害想定

#### 【海溝型地震】

- ・南海トラフ巨大地震 震度6弱（マグニチュード9.0～9.1）

#### 津波による被害想定

淀川河口への到達時間	地震発生後	約116分（淀川河口）
想定津波高（大阪湾）	最大	5.6m
新高地区 浸水想定	浸水の深さ	0.1m未満～2m

- ・東南海、南海地震 震度 6弱（マグニチュード7.5～7.8）  
倒壊家屋想定 木造 77棟、非木造 6棟  
半壊家屋想定 木造 126棟、非木造 24棟  
死者想定 1～2名(早朝)、1名(昼夕)、負傷者想定 123～163名、  
避難者想定 264名

#### 【直下型地震】

- ・上町断層帯地震 震度6強（マグニチュード7.9～8.6）  
倒壊家屋想定 木造 432棟、非木造 56棟  
半壊家屋想定 木造 270棟、非木造 94棟  
死者想定 35名(早朝)、26名～29名(昼夕)、負傷者想定 95～125名、  
避難者想定 1,133名
- ・生駒断層帯地震 震度5強（マグニチュード7.3～7.7）
- ・有馬高槻断層帯地震 震度5強（マグニチュード7.3～7.7）
- ・中央構造線断層帯地震 震度5弱（マグニチュード7.7～8.1）

### (2) 水害による新高地区被害想定

- ・淀川が氾濫した場合 浸水の深さ 2.0m～5.5m
- ・神崎川が氾濫した場合 浸水の深さ 0.1m未満～2.0m
- ・内水氾濫の場合 浸水の深さ 0.1m未満～0.5m

### ～ 正しい情報を入手しよう ～

携帯メールアドレスを登録すると、地震・津波・台風情報や気象に関する注意報・警報、避難勧告や指示情報など、幅広い防災情報が提供されます。

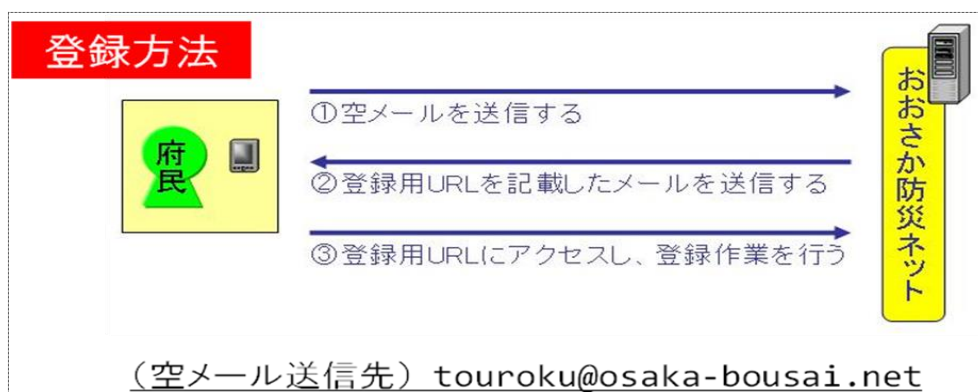

### 3 新高地区 防災マップ



凡例	
	津波避難ビル
	広域避難場所
	一時避難場所
	災害時避難所
	防災船着場
	防災スピーカー
	可搬式ポンプ
	防災ヘリポート
	救急指定病院
	福祉施設
	学校
	警察署・交番

災害時避難所		
⑦	新高小学校(防災スピーカーあり)	新高 1-15-23
一時避難場所(公園)		
⑬	新高東公園	新高 3-8
⑭	新高公園(可搬式ポンプあり)	新高 4-6
⑮	新高中央公園	新高 4-15
津波避難ビル		
⑳	塩野香料(株)大阪工場	新高 5-17-75
㉑	新高小学校	新高 1-15-23
130	キングスクエア北大阪パークフェリス	新高 4-15-21~23
131	レックスタウン新高	新高 1-12-1~2
132	ライオンズ三国	新高 1-10-13

災害時は正確な情報が収集できなかつたり輻輳したりします。地震火災が発生したときは、津波の危険がある淀川河川公園の広域避難場所に避難しないで、災害時避難所・津波避難ビルに避難してください。

## 4 淀川区災害対策本部

地震発生時の市、区災害対策本部等の設置は次のとおりです。

- (1) 大阪市域において震度5弱以上（大阪管区气象台発表）を観測したとき、大阪市災害対策本部を設置し、それに伴い淀川区災害対策本部を設置する。
- (2) 大阪市域において震度4以上（大阪管区气象台発表）を観測したとき、大阪市災害対策緊急本部を設置し、それに伴い淀川区災害対策緊急本部を設置する。
- (3) 地震による被害が発生するおそれがある場合において、大阪市災害対策緊急本部を設置するまでに至らないとき、または設置するまでの間、大阪市災害対策警戒本部を設置し、それに合わせて淀川区災害対策警戒本部を設置する。

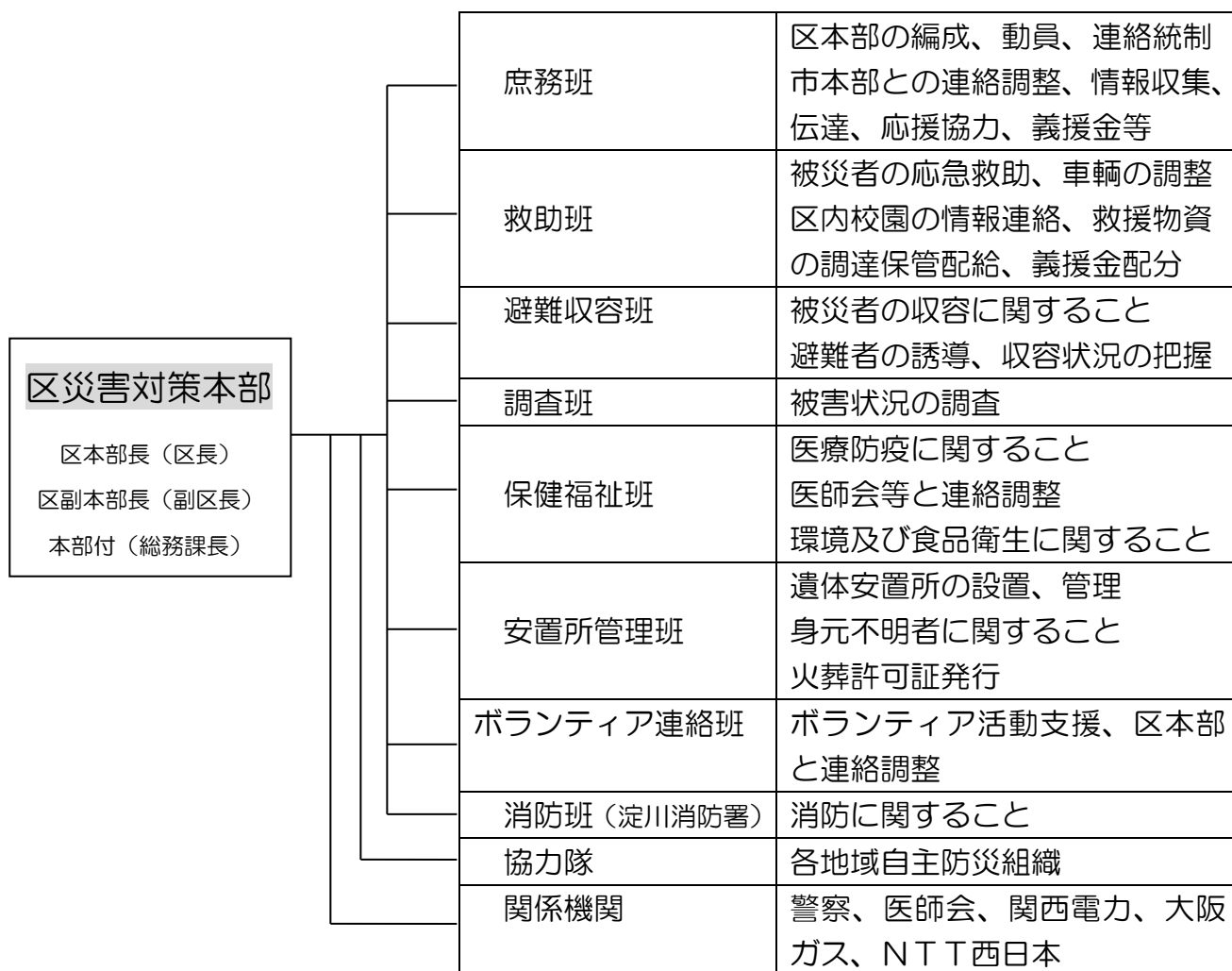

## 5 新高地区 自主防災組織について

災害時はもちろん、日頃から地域の皆さんが一緒になって防災活動に取り組むための組織、これが「自主防災組織」です。自主防災組織は「地域災害対策本部」「避難所運営委員会」「町会本部」の3つの組織により運営します。

新高地区 災害対策本部 (地区の全体を総括)			
本部長	新高地域活動協議会 会長	1名	避難活動の総括・指揮(避難所全体)
副本部長	新高地域活動協議会 副会長	2名	本部長の補佐・代行
総務班	地域活動協議会	6名	企画・運営、総括、各班との連絡調整、 区本部との連絡調整、 その他の班に属しない事項
情報班	地域活動協議会	5名	町会の被害状況を地域災害対策本部に 報告
消火班	地域活動協議会	10名	地域内被害状況報告、初期消火
救出班	地域活動協議会	10名	地域の下敷き救出等

新高地区 災害時避難所 運営委員会(避難所内の運営)			
委員長	地域活動協議会(防災部会)	1名	避難活動の総括・指揮
副委員長	地域活動協議会(防災部委員) 防災リーダー	4名	委員長の補佐・代行
総務部	各町会役員、広報委員長 防災リーダー情報班班長	30名	避難者受付・名簿管理、安否確認、 情報収集・提供等
管理部	各町会役員・高齢者部会長 26名		居室配置、入居場所指定・誘導、 施設管理等
救護部	会計、監事、子育て部会長 連合子ども会、安全安心協議会 民生委員・児童委員会、新老クラブ 子ども見守り委員会 防災リーダー救助班班長	20名	救護所開設、けが人・病人への救護処置等、 要援護者の避難介助と各種支援
食糧部	連合女性部、子育て部会、社協女性会 防災リーダー救助班班長	30名	炊き出し・配給、救援物資調達等
物資部	体協新高支部、防犯・交通部 防犯会 防災リーダー避難誘導班班長 防災リーダー給食・給水班長	17名	救援物資・調達物資の集約及び 避難者への配給等

新高町会 本部 (町会内の初期初動の行動)		
本部長		避難活動の総括・指揮
副本部長		本部長の補佐・代行
安否 確認班長		町会員の戸別安否確認等
消火班長		初期消火の活動
救助班長		救出・救助活動
伝令班長		連合対策本部への情報伝達
誘導班長		避難人員の点呼・安全な避難誘導
実行委員		連合対策本部、避難所運営委員会の任務に 着任

● 防災関係機関一覧

連絡先	電話番号
淀川区役所 (災害対策本部)	06-6308-9734
淀川消防署 (火災・救急)	06-6308-0119
淀川警察署	06-6305-1234